Vigente 2021



# PROFORMA PRESUPUESTARIA 2021

## MISIÓN

El Cuerpo de Bomberos de Ibarra es una Institución de auxilio y seguridad ciudadana al servicio de la comunidad, conformado por hombres y mujeres que tienen por misión el salvar vidas y proteger bienes mediante acciones oportunas y eficientes en prevención y atención de emergencias en la ciudad de Ibarra.

## VISIÓN

El Cuerpo de Bomberos de Ibarra busca ser una Institución modelo referente en la prevención y atención de emergencias en la ciudad de Ibarra, que utiliza protocolos de actuación normalizados con equipamiento de última tecnología, con personal altamente calificado y empoderado para la tranquilidad y satisfacción de la ciudadanía.

## CUERPO DE BOMBEROS DE IBARRA

### Considerando:

Que, con la vigencia del COOTAD, publicado en el Registro Oficial No. 303 del 19 de octubre del 2010, en el que establece que deben adecuarse a las nuevas disposiciones de la Nueva Normativa Jurídica, toda vez que la Ley Orgánica de Régimen Municipal fue derogada.

Que, el COOTAD en el Capítulo VII, establece que el ejercicio financiero de los gobiernos autónomos descentralizados se iniciará el primero de enero y terminará el 31 de diciembre de cada año, y para ese periodo deberá aprobarse y regir el presupuesto. No podrá mantenerse ni prorrogarse la vigencia del presupuesto del año anterior.

Que, el COOTAD en el Capítulo VII, Sección Primera, establece que la estructura del presupuesto se ceñirá a las disposiciones expresamente consignadas en el Código, en la ley respectiva, en la reglamentación general que expedirá el gobierno central y en la normativa que dicte el gobierno autónomo descentralizado respectivo.

Que, el presupuesto se regirá por el principio de unidad presupuestaria. En consecuencia, a partir de la vigencia de este Código, no habrá destinaciones especiales de rentas. Con el producto de todos sus ingresos y rentas, cada gobierno autónomo descentralizado formulará el fondo general de ingresos, con cargo al cual se girará para atender a todos los gastos de los gobiernos autónomos descentralizados.

Que, es necesario contar con una herramienta de planificación presupuestaria, en que se determine los ingresos que deberán financiar los gastos en forma igualitaria, mediante una adecuada programación de la necesidad pública a satisfacer.

Que, acorde con el Art. 274 del COESCO determina los Cuerpos de Bomberos son entidades de derecho público adscritas a los Gobiernos Autónomos Descentralizados municipales o metropolitanos, que prestan el servicio de prevención, protección, socorro y extinción de incendios, así como de apoyo en otros eventos adversos de origen natural o antrópico. Asimismo, efectúan acciones de salvamento con el propósito de precautelar la seguridad de la ciudadanía en su respectiva circunscripción territorial.

Contarán con patrimonio y fondos propios, personalidad jurídica, autonomía administrativa, financiera, presupuestaria y operativa. Los recursos que les sean asignados por Ley se transferirán directamente a las cuentas de los Cuerpos de Bomberos.

Que, ibídem el Art. 282.- Atribuye al Comité de Administración y Planificación lo siguiente:
1. Aprobar la planificación estratégica institucional, el presupuesto institucional y sus reformas;
2. Supervisar la gestión administrativa y económica de la institución;

3. Aprobar los valores económicos que recibirá el cuerpo de bomberos conforme a la normativa vigente;

4. Conferir reconocimientos y estímulos no económicos a los bomberos remunerados y voluntarios; y,

5. Las demás que se establezcan en el respectivo reglamento.

Que, es política del Cuerpo de Bomberos de Ibarra, aplicar el Presupuesto basado en resultados de conformidad con la normativa vigente, en donde se determina los mecanismos y procesos de financiamiento del sector público con la demanda de productos en bienes y servicios con el fin de vincularlos con las asignaciones presupuestarias para mejorar la calidad de vida de los ciudadanos que habitan en el cantón Ibarra, propiciando el desarrollo económico y social sustentable, reconociendo la diversidad de la naturaleza y la comunidad, con sus costumbres atávicas que respondan a nuevos retos e incentivos propios de nuestro tiempo, libres de analfabetismo, generando un cantón con acceso a la educación, cultura, deportes y recreación, fortaleciendo su patrimonio cultural con la participación comunitaria como garantía del desarrollo sostenible, para que todos sientan a Ibarra turística, ¡Ciudad a la que siempre se Vuelve!

En uso de la facultad que le concede el Código Orgánico Territorial Autonomía y Descentralización, Código Orgánico de las Entidades de Seguridad ciudadana y orden Público, Ley de Defensa Contra Incendios, resuelve:

**APROBAR:**

**El presupuesto para el ejercicio económico del año 2021, del Cuerpo de Bomberos de Ibarra.**

De acuerdo a lo que establece la Constitución Art. 264 numeral 13) y el COOTAD en el Art. 55 literal m), en el cual se establece que los servicios de prevención, protección y defensa contra incendios son competencia de los Gobiernos Autónomos Descentralizados Municipales, el Cuerpo de Bomberos de Ibarra presenta su presupuesto para el ejercicio económico del año 2020.

I. BASE LEGAL

a. Constitución de la República del Ecuador;
b. Código Orgánico de las Entidades de Seguridad ciudadana y Orden Público.

c. Código Orgánico Administrativo
d. Código Orgánico de Organización Territorial, Autonomía y Descentralización, COOTAD;
e. Código Orgánico de Planificación y Finanzas Públicas;
f. Código Tributario.
g. Código Civil;
h. Código de Trabajo;
i. Código Orgánico General de procesos
j. Ley de Defensa Contra Incendios y su Reglamentos;
k. Ley Orgánica del Sistema Nacional de Contratación Pública y su Reglamento;
l. Ley Orgánica de Servicio Público;
m. Ley Orgánica de la Contraloría General del Estado; y, demás disposiciones legales aplicables que regulen las actividades de la institución.

## II. FUNCIONES Y OBJETIVOS DE LA ENTIDAD

Que los Cuerpos de Bomberos son organismos eminentemente técnicos con una organización y jerarquía de régimen disciplinario;

Que los Cuerpos de Bomberos para su mejor desarrollo y desenvolvimiento deben contar con un reglamento que regule y norme la vida orgánica operativa de su personal; y su relación con El Ilustre Municipio de Ibarra – GADI (Gobierno Autónomo Descentralizado de Ibarra).

## III. ORGANIZACIÓN

La organización del Cuerpo de Bomberos Ibarra, tendrá la siguiente estructura orgánica:

## IV. ORGANIGRAMA

Organigrama Estructural del Cuerpo de Bomberos de Ibarra:

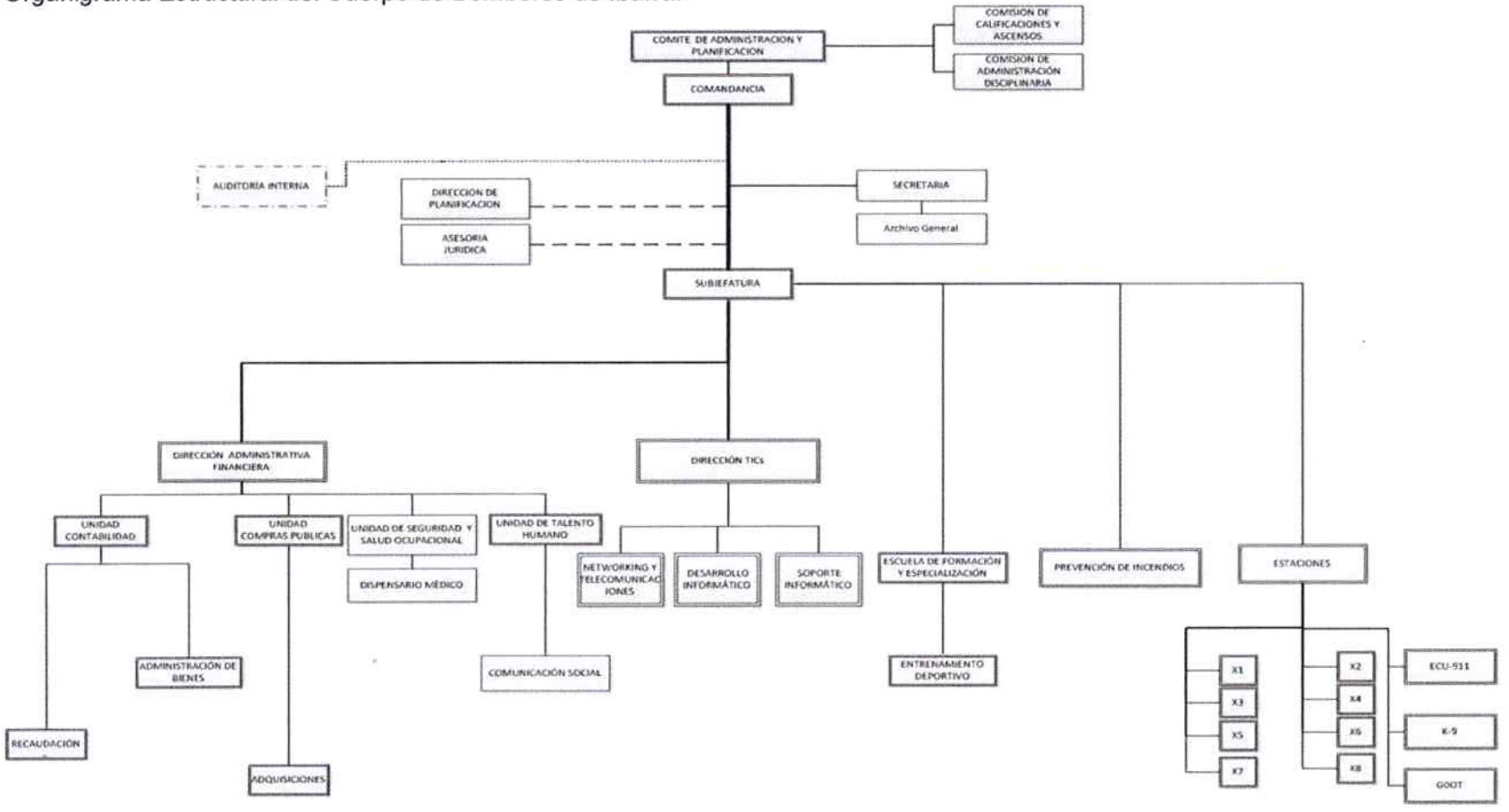

## V. INGRESOS

El Cuerpo de Bomberos de Ibarra, tiene como objetivo básico el prevenir, extinguir y controlar cualquier flagelo que se produzca y que ponga en riesgo a la ciudadanía del cantón Ibarra, así como también brindar un adecuado servicio de atención en rescate de víctimas en estructuras colapsadas y espacios confinados, accidentes vehiculares, rescate acuático, manejo de sustancias peligrosas, inundaciones, atención pre-hospitalaria, deslaves, y cualquier emergencia o desastre que se presente.

Para lo cual, de acuerdo a la Ley de Defensa Contra Incendios, en el Capítulo V DE LOS RECURSOS ECONÓMICOS, se establecen los ingresos que tendrán los Cuerpos de Bomberos del Ecuador.

a. Art. 32.- Contribuciones de usuarios del servicio eléctrico;
b. Art. 33.- Unificación de la contribución predial en el cero punto quince por mil;
c. Art. 34.- Cantones y parroquias sin Cuerpos de Bomberos;
d. Art. 35.- Facultades especiales de los primeros jefes de cuerpos de bomberos;
e. Art. 39.- Contribuciones especiales de los Gobiernos seccionales;
f. Otros servicios técnicos especializados;
g. Saldo de caja-banco.
h. Auto gestión en su campo de acción.

## VI. EGRESOS

Política de gastos.

Gestión Estratégica de Gastos

- ✓ Se debe establecer la diferencia entre lo que debe hacerse y lo que sería agradable o ideal hacer. Los recursos son limitados y es imposible hacer todo lo que nos gustaría que se hiciera.
- ✓ Aclarar las restricciones sobre los recursos disponibles (personas, dinero, materiales y equipo) e investigar los métodos factibles bajo esas restricciones. El método que se considere más factible, después de varias evaluaciones, será el que se implemente.
- ✓ Se deben diseñar los métodos de seguimiento para verificar y evaluar si las acciones se están ejecutando son efectivas o para incorporar los ajustes que sean necesarios.
- ✓ Se debe buscar un buen balance entre las metas y los recursos. Es contraproducente fijar unas metas inalcanzables por falta de recursos.
- ✓ Los recursos materiales son generalmente limitados, pero las capacidades humanas no lo son. Como el mejoramiento siempre es posible, se debe buscar constantemente el desarrollo de las capacidades de las personas.

Para que los planes sean implementados en forma adecuada son necesarios los siguientes pasos:

- ✓ Asegurar que en cada departamento se analice responsablemente los requerimientos absolutamente necesarios, llevar a cabo las acciones que sean pertinentes y proyectar sus necesidades totalmente conscientes de la necesidad de éstas.

- ✓ Proporcionar la capacitación o entrenamiento necesario al personal, para ejecutar las acciones necesarias para atender todo tipo de emergencias en el cantón Ibarra.

- ✓ Asegurar la planeación de sus necesidades para fijar los recursos en el presupuesto y utilizarlos en el momento adecuado.

El Cuerpo de Bomberos de Ibarra, utilizará los recursos financieros en: gasto corriente, gasto de inversión, gastos de capital que se determinan:

- ✓ Establecer un control de austeridad en el gasto corriente.
- ✓ Priorizar los gastos de capital en la utilización de la tecnología actual.
- ✓ Priorizar los gastos de inversión en obras de infraestructura básica.
- ✓ Realizar las adquisiciones indispensables para dotar del equipamiento de protección personal y de respuesta a las emergencias que pudieran presentarse en el cantón.

## VII. DISPOSICIONES GENERALES DE LOS INGRESOS

Art. 1.- Los ingresos se llevarán bajo el Plan de Cuentas expedido en el clasificador de ingresos y gastos del sector público.

Se aplicará en todas las etapas del ciclo presupuestario.

Art. 2.- Para efectos de la contabilidad, las cuentas y subcuentas de los ingresos, se establecerá con sujeción a cada uno de los rubros y partidas del Presupuesto institucional.

Art. 3.- El Presupuesto de las rentas municipales, que no estuvieron previstas en partidas específicas, ingresará por la respectiva subcuenta denominada "Ingresos no Especificados", pero se establecerán auxiliares para conocer el detalle de los ingresos contenidos en la partida citada.

Art. 4.- Los títulos de crédito que se emitiesen para el cobro de los impuestos, tasas, multas, serán firmados por el Tesorero/a de la institución.

Art. 5.- Ningún empleado del Cuerpo de Bomberos podrá recibir dinero por concepto de impuestos, tasas, sin que tenga autorización legal y siempre con recibos provisionales numerados debidamente, legalizados por tesorero/a de la institución.

Art. 6.- Todo recargo o interés que se cobra por mora u otra causa por el pago de los impuestos, tasas, incrementarán el respectivo ingreso y será aplicada conjuntamente a la partida correspondiente.

Art. 7.- Los documentos de rebajas en el cobro de impuestos, tasas, y otros, se deducirán del correspondiente rubro de ingresos y sólo se aplicarán el valor líquido a las respectivas partidas de ingresos.

Art. 8.- Cuando existen recaudaciones anteriores a la emisión del título de crédito, el Tesorero/a conferirá recibos provisionales en los formularios autorizados.

Art. 9.- Como política de fortalecimiento institucional, se coordinará con los siguientes departamentos:

El departamento de avalúos y catastros será responsable de la planificación, coordinación y emisión de los catastros urbanos y rurales del cantón Ibarra.

El jefe de catastros, será responsable de la oportuna formulación de los catastros.

El jefe de avalúos será responsable del avalúo de los catastros formulados, los mismos que serán aprobados por el Directorio.

Con esta aprobación del Jefe de Rentas será responsable de la emisión de títulos de crédito.

Art. 10.- El Tesorero/a será responsable pecuniariamente por falta de envíos de boletines diarios de caja a contabilidad.

## VIII. DE LOS EGRESOS

Art. 11.- El clasificador presupuestario de Ingresos y de Gastos del sector público codificado. Se aplicará en todas las etapas del ciclo presupuestario.

Art. 12.- Para los efectos de la contabilidad, las cuentas y subcuentas de egresos se establecerán con sujeción a cada uno de los programas y partidas del presupuesto del C.B.I.

Art. 13.- El área financiera informará mensualmente al Comandante General, sobre el estado de las partidas, a fin de que las órdenes de pago se expidieran sobre las bases de las disponibilidades de los respectivos rubros presupuestarios.

Art. 14.- No se consideran total o inmediatamente disponibles las partidas de egresos si no hay relación con la efectividad de los ingresos. En caso de insuficiencia de fondos el

Comité resolverá la prioridad del gasto con ajustes a las disposiciones legales pertinentes.

Art. 15.- Todos los pagos, los efectuará la Tesorería mediante el Sistema de Pagos Interbancarios nominales a favor del interesado o su representante legal mediante comprobantes o vales debidamente numerados.

Art. 16.- Los responsables de la ejecución de todos y cada uno de los programas indicados en el Presupuesto General, someterán a consideración del Comandante General un calendario de ejecución del respectivo programa y de las necesidades de recursos detallados por cuatrimestres.

Art. 17.- Dentro de los primeros días de cada cuatrimestre, el Comandante General y los responsables del área Financiera, con la información de los responsables procederá a fijar los cupos de gastos para cada uno de los programas, de conformidad con las disponibilidades de los fondos y con la efectividad de las recaudaciones.

Art. 18.- Para establecer compromisos de gastos o de realizar gastos efectivos será indispensable que exista la respectiva capacidad presupuestaria de acuerdo a las proyecciones de recaudación.

Art. 19.- Toda orden de pago deberá ser autorizada y revisada por el Comandante General, sin cuyo requisito no podrán ser pagados por la Tesorera/o.

Art. 20.- El Comandante General, funcionario o cualquier otra persona que ordene el uso indebido de fondos, serán responsables pecuniariamente.

Art. 21.- Los ingresos por concepto de fondos ajenos, serán entregados mensualmente a sus respectivos beneficiarios. La tesorera/o que no cumpla con la presente disposición será pecuniariamente responsable por el monto de dichos fondos.

Art. 22.- El Comandante General, Funcionarios o cualquier otra persona que ordene disponer los fondos ajenos, será responsable personal y pecuniariamente por el monto total de los fondos ajenos utilizados indebidamente.

Art. 23.- Ningún empleado podrá ganar un sueldo mayor que el que recibe el Comandante General.

Art. 24.- La Tesorera/o será directamente responsable del movimiento de recaudación de la Tesorería, exigiendo severidad en el cobro de recaudaciones que está directamente bajo su control, además organizará el sistema de recaudaciones, será responsable de registrar las recaudaciones y realizar los respectivos depósitos a través de los Bancos corresponsales los mismos que se acreditarán en la Cuenta No. 47220142 a nombre del Cuerpo de Bomberos Ibarra en el Banco Central del Ecuador, así mismo Supervisará el control de las especies debidamente numerada, exigirá se entreguen oportunamente a la Tesorería los saldos de especies que se hallan a su cargo.

Art. 25.- La aplicación de las escalas de remuneraciones se las realiza de conformidad con lo que establece el Título IX de la Ley Orgánica del Servicio Público, publicada en el Segundo Suplemento del Registro Oficial No. 294 del 06 de octubre del 2010 y su Reglamento General a la Ley Orgánica de Servicio Público fue dado por Decreto Ejecutivo No. 710 y publicado en el Registro Oficial No. 418 del 01 de abril del 2011 y demás resoluciones del Ministerio de Relaciones Laborales (Ministerio de Trabajo).

Art. 26.- La valoración de sueldos para los niveles directivo y de mando según los grados, se establece de acuerdo a la Escala de valoración que reglamenta el nivel de sueldos del Ilustre Municipio de Ibarra y las modificaciones que se realicen en reformas. (Anexo 4).

Art. 27.- Los comprobantes de pago serán firmados por el beneficiario; previa la revisión y firma del Comandante General y contador, sin estos requisitos no podrán ser cancelados por la Tesorera/o.

Art. 29.- La Tesorera/o antes de efectuar el pago verificará que al vale se adjunte la adquisición del bien o servicio mediante la respectiva orden de ingreso debidamente legalizada por el funcionario responsable.

Art. 30.- Todo comprobante de pago se sujetará a los procedimientos internos establecidos por el Cuerpo de Bomberos de Ibarra.

Art. 31.- La adquisición de bienes y servicios se formularán exclusivamente por la Comandancia General y el Departamento de Tesorería para ser ingresados en la página Web "Compras Públicas" del Gobierno Nacional.

Art. 32.- Departamento de Contabilidad llevará control diario de los ingresos de todos los materiales y equipos adquiridos por el Cuerpo de Bomberos de Ibarra, con determinación para el servicio que sean requeridos y coordinará el respectivo registro en inventarios.

Art. 33.- Los viáticos a pagar a Funcionarios y Empleados de la entidad, estarán de acuerdo a lo establecido en la Ley Orgánica del servicio Público, Art. 123 Viáticos, Movilizaciones y Subsistencias y el Reglamento General de la Ley Orgánica; también se tomará en cuenta el Suplemento del Registro Oficial No. 392 del 24 de febrero 2011 en el que consta el Reglamento para pago de viáticos, movilizaciones y subsistencias en el exterior para las y los servidores y obreros públicos y Acuerdo Ministerial No. MRL-2014-0165: 27 de agosto 2014. Con las modificaciones que consta en el Acuerdo Ministerial NºMDT-2016-082, expedida el 23 de marzo de 2016.

Art. 34.- Los viáticos a pagar a Funcionarios y Empleados de la entidad, estarán de acuerdo a lo que establece El Reglamento a la Ley Orgánica de Servicio Público en los artículos 260 de los Viáticos, art. 261 de las Subsistencias, art. 264 disposición común para los viáticos, subsistencias, alimentación y movilización. Con las modificaciones que consta en el Acuerdo Ministerial NºMDT-2016-082, expedida el 23 de marzo de 2016.

Art. 35.- Los funcionarios y empleados que manejen especies valoradas o valores monetarios rendirán la respectiva caución, previa al desempeño de sus cargos, responsabilizándose de este requisito.

Art. 36.- Si en cualquier momento en el transcurso del Ejercicio Financiero, se produce un déficit; el Cuerpo de Bomberos Ibarra, deberá dictar las disposiciones del caso para limitar temporalmente los gastos que no fueren urgentes, no proveyéndose si no de los indispensables para atender los gastos de administración y de servicios.

Art. 37.- El Área Financiera, reportará al señor Comandante General, sobre los saldos asignados de ingresos y cupos de gastos, utilizando para ellos los datos que sobre los ingresos, gastos y saldos que deberá remitir la Tesorería.

Art. 38.- El señor Comandante General podrá ordenar gastos en cada programa de conformidad con la Ley y a la ordenanza de presupuesto.

Art. 39.- Las obras solo podrán efectuarse cuando existan los estudios correspondientes por parte de la planificación.

Art. 40.- El responsable financiero, será responsable personal y pecuniariamente por incurrir en mora ante la falta de presentación oportuna, y que da lugar al cobro de multas y más sanciones por parte del Instituto ecuatoriano de Seguridad Social.

IX PROCESOS DE GASTOS

El proceso de gastos mediante el sistema denominado "Cupos", es el siguiente:

1. Una vez que el presupuesto ha sido declarado vigente, el señor Comandante General, con la colaboración de los funcionarios del Área Financiera (Contador, Tesorero/a) y Departamento Administrativo, formularán los cupos cuatrimestrales de gastos, de acuerdo al presupuesto anual.
2. Formulados los cupos si el señor Comandante General, juntamente con el Área Financiera los aprobará.
3. Aprobados los cupos se proceden a comprometer el gasto en base y hasta el límite establecido en el cupo; la oficina de Contabilidad registrará los cupos.
4. Cuando se realice el gasto, necesariamente se acompañará los comprobantes que le amparen (Planillas, Roles, y otros.) sobre la base de éstos comprobantes se expedirán los valores correspondientes; la expedición estará a cargo exclusivamente del Área Financiera. Los roles de sueldos, jornales y planillas para el IESS, se formularán en Contabilidad. Las diferentes dependencias suministrarán los datos necesarios.
5. Expedidos los valores conforme se indica anteriormente, la Tesorería los remitirá a Contabilidad para su legalización.
6. Luego de haber legalizado los valores, se los remitirá a Tesorería para que ésta oficina efectivice el pago.
7. Efectivizado el pago de acuerdo a lo señalado en el punto 2.6, la tesorería formulará el boletín de pago correspondiente.

X. ASPECTOS GENERALES

1. El personal del Área Financiera será ubicado de conformidad con las necesidades y actividades que demanda este proceso de Administración Financiera.
2. Cuando dentro del cuatrimestre por alguna razón es necesario modificar los cupos, se realizará tales modificaciones siguiendo el mismo proceso administrativo y legal que el de los cupos originales.
3. La cesantía privada se pagará de conformidad con los reglamentos expedidos por el Gobierno Nacional.
4. El Fortalecimiento Institucional del Cuerpo de Bomberos de Ibarra es una necesidad prioritaria establecida en el Plan de Desarrollo Estratégico Institucional.
5. Para el caso de que el Gobierno Nacional decretare un aumento de sueldos y salarios, en un porcentaje mayor al que el Cuerpo de Bomberos Ibarra ha considerado y ha puesto en ejecución mediante el presente Presupuesto, se dispone que solo se considerará la diferencia de este porcentaje y se solucionará previo informe del Área Financiera, mediante dictamen del Comité de Administración y Planificación, que es el organismo que normará el procedimiento para cumplir con la disposición o mandato del Gobierno Nacional.

Estos valores serán cancelados siempre y cuando exista la disponibilidad económica y presupuestaria.

Nota: se adjuntan los siguientes anexos:

1. Organigrama del Cuerpo de Bomberos Ibarra.
2. Presupuesto de Ingresos.
3. Presupuesto de Egresos.
4. Escala salarial del Cuerpo de Bomberos Ibarra.
5. Certificado del Ilustre Municipio de Ibarra, de la proyección de recaudaciones de predios urbanos y rurales, como también el aporte Municipal, (Art. 33 y 39 de la Ley de Defensa contra Incendios).
6. Certificación de Emelnorte, sobre la proyección de recaudaciones por concepto de la contribución que paga la comunidad por el servicio de alumbrado eléctrico, para el servicio de Bomberos (Art. 32 ley de defensa Contra Incendios).
7. Certificación Gobierno Provincial de Imbabura.

# PRESUPUESTO

# 2021

CUERPO DE BOMBEROS

IBARRA

# CUERPO DE BOMBEROS DE IBARRA: PRESUPUESTO 2021

| CUERPO DE BOMBEROS DE IBARRA | | | |
|---|---|---|---|
| PROFORMA PRESUPUESTARIA DE INGRESOS | | | |
| AÑO 2021 | | | |
| PARTIDA | CUENTA | PRESUPUESTO 2020 | PRESUPUESTO 2021 |
| **1102** | **SOBRE LA PROPIEDAD** | **477,400.00** | **510,104.55** |
| 110201.000.003 | A LOS PREDIOS URBANOS | 419,100.00 | 419,100.00 |
| 110202.000.003 | A LOS PREDIOS RÚSTICOS | 58,300.00 | 91,004.55 |
| **1301** | **TASAS GENERALES** | **174,000.00** | **200,732.68** |
| 130112.000.002 | PERMISOS, LICENCIAS Y PATENTES | 168,000.00 | 192,732.68 |
| 130199.000.002 | OTRAS TASAS | | 8,000.00 |
| **1304** | **CONTRIBUCIONES** | **2,282,015.00** | **2,170,000.00** |
| 130414.000.003 | CONTRIBUCIÓN ADICIONAL PARA EL CUERPO DE BOMBEROS | 2,282,015.00 | 2,170,000.00 |
| **1403** | **VENTAS NO INDUSTRIALES** | **24,100.00** | **29,502.29** |
| 140399.001.002 | CAPACITACIÓN | 6,000.00 | 2,000.00 |
| 140399.002.002 | RECARGA DE EXTINTORES | 100.00 | 100.00 |
| 140399.003.002 | SERVICIO DE AMBULANCIA | 15,000.00 | 24,402.29 |
| 140399.004.002 | SERVICIO DE TANQUERO | 3,000.00 | 3,000.00 |
| **1704** | **MULTAS** | **5,000.00** | **12,366.92** |
| 170404.000.002 | INCUMPLIMIENTO DE CONTRATOS | 5,000.00 | 12,366.92 |
| **1801** | **TRANSFERENCIAS CORRIENTES DEL SECTOR PÚBLICO** | **20,000.00** | **20,000.00** |
| 180103.000.003 | DE EMPRESAS PÚBLICAS | 10,000.00 | 10,000.00 |
| 180104.000.003 | De Gobiernos Autónomos Descentralizados | 10,000.00 | 10,000.00 |
| **1902** | **INDEMNIZACIONES Y VALORES NO RECLAMADOS** | **-** | **1,500.00** |
| 190201.000.002 | INDEMNIZACIONES POR SINIESTROS | | 1,500.00 |
| **1904** | **OTROS NO OPERACIONALES** | **15,000.00** | **10,000.00** |
| 190499.000.002 | OTROS NO ESPECIFICADOS | 15,000.00 | 10,000.00 |
| **3701** | **SALDOS EN CAJA Y BANCOS** | **419,397.86** | **573,882.13** |
| 370199.000.003 | OTROS SALDOS | 419,397.86 | 573,882.13 |
| **3801** | **CUENTAS PENDIENTES POR COBRAR INGRESOS** | **190,519.69** | **352,564.29** |
| 380101.000.003 | DE CUENTAS POR COBRAR | 190,519.69 | 116,550.00 |
| 380107.000.003 | DE ANTICIPOS POR DEVENGAR DE EJERCICIOS ANTERIORES DE GADS Y EMPRESAS PÚBLICAS-COMPRA DE BIENES Y/O SERVICIOS. | | 236,014.29 |
| | **TOTALES** | **3,607,432.55** | **3,880,652.86** |
| | | | |
| | **FUENTE 002** | **218,100.00** | **254,101.89** |
| | **FUENTE 003** | **3,389,332.55** | **3,626,550.97** |
| | **TOTAL** | **3,607,432.55** | **3,880,652.86** |

APROBADO:

Crnl. (B) Fabián López Torres
**COMANDANTE GENERAL DEL CBI**

ELABORADO:

Ing. Bayardo Salazar
**DIRECTOR FINANCIERO DEL CBI**

# CUERPO DE BOMBEROS DE IBARRA: PRESUPUESTO 2021

| CUERPO DE BOMBEROS DE IBARRA | | | | |
|---|---|---|---|---|
| PROFORMA PRESUPUESTARIA DE INGRESOS | | | | |
| AÑO 2021 | | | | |
| PARTIDA | CUENTA | PRESUPUESTO 2020 | PRESUPUESTO 2021 | % |
| 1102 | SOBRE LA PROPIEDAD | 477,400.00 | 510,104.55 | 13.14% |
| 1301 | TASAS GENERALES | 174,000.00 | 200,732.68 | 5.17% |
| 1304 | CONTRIBUCIONES | 2,282,015.00 | 2,170,000.00 | 55.92% |
| 1403 | VENTAS NO INDUSTRIALES | 24,100.00 | 29,502.29 | 0.76% |
| 1704 | MULTAS | 5,000.00 | 12,366.92 | 0.32% |
| 1801 | TRANSFERENCIAS CORRIENTES DEL SECTOR PÚBLICO | 20,000.00 | 20,000.00 | 0.52% |
| 1902 | INDEMNIZACIONES Y VALORES NO RECLAMADOS | | 1,500.00 | 0.04% |
| 1904 | OTROS NO OPERACIONALES | 15,000.00 | 10,000.00 | 0.26% |
| 2801 | TRANSFERENCIAS DE CAPITAL DEL SECTOR PÚBLICO | - | - | 0.00% |
| 3701 | SALDOS EN CAJA Y BANCOS | 419,397.86 | 573,882.13 | 14.79% |
| 3801 | CUENTAS PENDIENTES POR COBRAR INGRESOS | 190,519.69 | 352,564.29 | 9.09% |
| | TOTALES | 3,607,432.55 | 3,880,652.86 | 100.00% |
| | | | | |
| | FUENTE 002 | 218,100.00 | 254,101.89 | 6.55% |
| | FUENTE 003 | 3,389,332.55 | 3,626,550.97 | 93.45% |

APROBADO:

Crnl. (B) Fabián López Torres
**COMANDANTE GENERAL DEL CBI**

ELABORADO:

Ing. Bayardo Salazar
**DIRECTOR FINANCIERO DEL CBI**

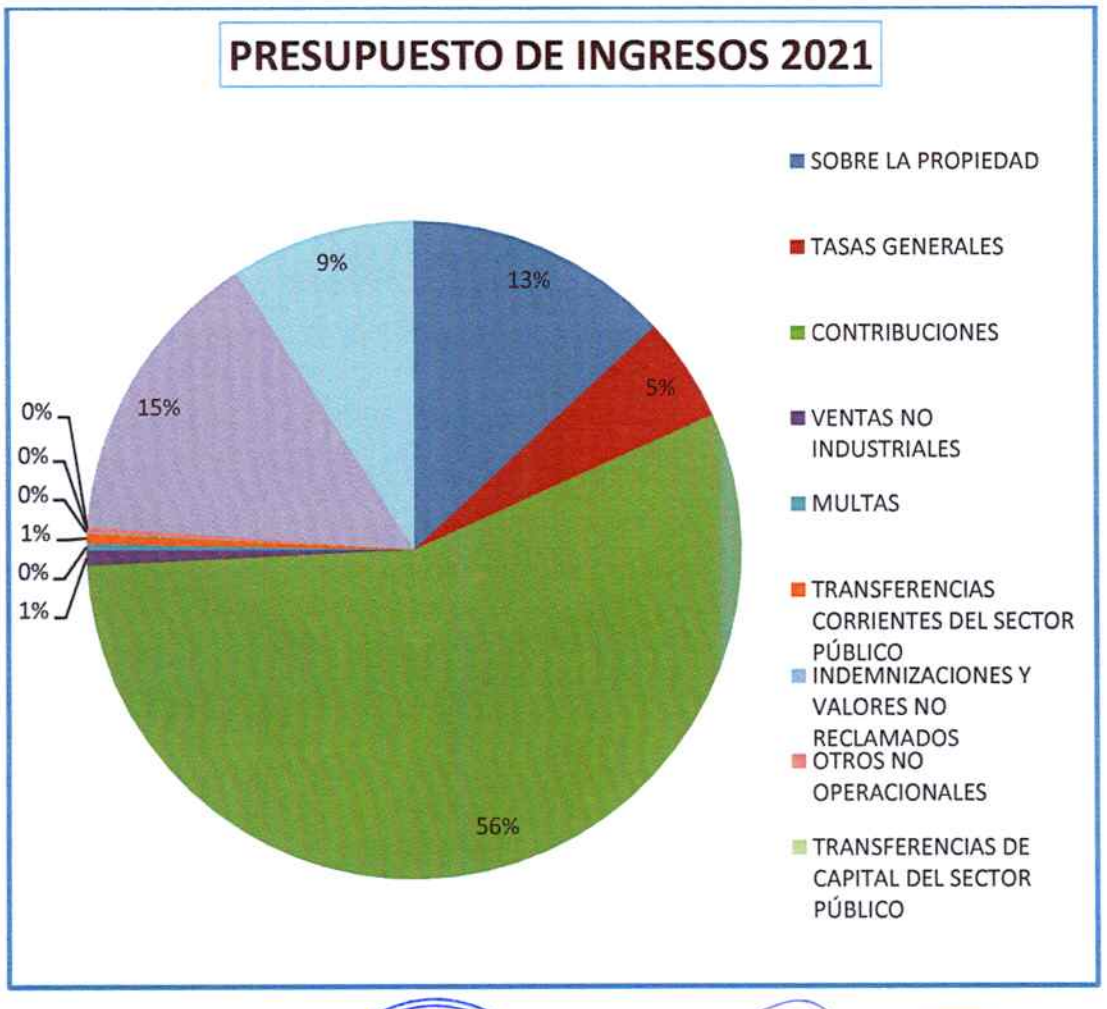


APROBADO:

Crnl. (S) Fabián López Torres
**COMANDANTE GENERAL DEL CBI**

ELABORADO:

Ing. Bayardo Salazar
**DIRECTOR FINANCIERO DEL CBI**

# CUERPO DE BOMBEROS DE IBARRA: PRESUPUESTO 2021

| CUERPO DE BOMBEROS DE IBARRA | | | |
|---|---|---|---|
| PROFORMA PRESUPUESTARIA DE EGRESOS | | | |
| AÑO 2021 | | | |
| CODIGO | PARTIDA | PRESUPUESTO 2020 | PRESUPUESTO 2021 |
| GRUPO 5 | GASTO CORRIENTE | 3,112,332.55 | 3,067,492.86 |
| TOTAL GRUPO 51 | PERSONAL | 2,238,267.68 | 2,331,679.05 |
| 5101 | REMUNERACIONES BASICAS | 1,631,992.00 | 1,617,112.00 |
| 01.24.001.001.510105.000.10.01.000.003 | REMUNERACIONES UNIFICADAS | 1,631,892.00 | 1,617,012.00 |
| 01.24.001.001.510106.000.10.01.000.003 | SALARIOS UNIFICADOS | 100.00 | 100.00 |
| 5102 | REMUNERACIONES COMPLEMENTARIAS | 206,956.00 | 213,726.00 |
| 01.24.001.001.510203.000.10.01.000.003 | DECIMOTERCER SUELDO | 135,991.00 | 134,751.00 |
| 01.24.001.001.510204.000.10.01.000.003 | DECIMOCUARTO SUELDO | 70,965.00 | 78,975.00 |
| 5103 | REMUNERACIONES COMPENSATORIAS | 65,570.00 | 63,990.00 |
| 01.24.001.001.510312.000.10.01.000.003 | COMPENSACION REGIMEN REMUNERATIVO CUERPO BOMBEROS | 65,570.00 | 63,990.00 |
| 5105 | REMUNERACIONES TEMPORALES | 100.00 | 100.00 |
| 01.24.001.001.510510.000.10.01.000.003 | SERVICIOS PERSONALES POR CONTRATO | 100.00 | 100.00 |
| 5106 | APORTES PATRONALES A LA SEGURIDAD SOCIAL | 308,647.68 | 305,749.05 |
| 01.24.001.001.510601.000.10.01.000.003 | APORTE PATRONAL | 181,955.96 | 180,296.84 |
| 01.24.001.001.510602.000.10.01.000.003 | FONDO DE RESERVA | 126,691.72 | 125,452.22 |
| 5107 | INDEMNIZACIONES | 25,001.00 | 131,001.00 |
| 01.24.001.001.510706.000.10.01.000.003 | POR JUBILACION | - | 106,000.00 |
| 01.24.001.001.510707.000.10.01.000.003 | COMPENSACION POR VACACIONES NO GOZADAS POR CESACION DE FUNCIONES | 20,000.00 | 20,000.00 |
| 01.24.001.001.510709.000.10.01.000.003 | POR RENUNCIA VOLUNTARIA | 5,000.00 | 5,000.00 |
| 01.24.001.001.510799.000.10.01.000.003 | OTRA INDEMNIZACIONES LABORALES | 1.00 | 1.00 |
| 5199 | ASIGNACIONES A DISTRIBUIR | 1.00 | 1.00 |
| 01.24.001.001.519901.000.10.01.000.003 | ASIGNACION A DISTRIBUIR EN GASTOS EN PERSONAL | 1.00 | 1.00 |
| GRUPO 5 | GASTO | 874,064.87 | 735,813.81 |
| TOTAL GRUPO 53 | GASTO CORRIENTE | 639,564.87 | 503,313.81 |
| 5301 | SERVICIOS BASICOS | 63,200.00 | 71,263.41 |
| 01.24.001.001.530101.000.10.01.000.003 | AGUA POTABLE | 6,500.00 | 4,469.41 |
| 01.24.001.001.530104.000.10.01.000.003 | ENERGIA ELECTRICA | 11,000.00 | 10,000.00 |
| 01.24.001.001.530105.000.10.01.000.003 | TELECOMUNICACIONES | 45,000.00 | 56,094.00 |
| 01.24.001.001.530106.000.10.01.000.003 | SERVICIO DE CORREO | 700.00 | 700.00 |
| 5302 | SERVICIOS GENERALES | 140,750.00 | 145,100.00 |
| 01.24.001.001.530204.000.10.01.000.003 | IMPRESION, REPRODUCCION Y PUBLICACION | 8,750.00 | 6,100.00 |
| 01.24.001.001.530207.000.10.01.000.003 | DIFUSION, INFORMACION Y PUBLICIDAD | 2,000.00 | 2,000.00 |

| | | | |
|---|---|---|---|
| 01.24.001.001.530235.000.10.01.000.003 | SERVICIO DE ALIMENTACION | 130,000.00 | 137,000.00 |
| **5303** | **TRASLADOS, INSTALACIONES, VIATICOS Y SUBSISTENCIAS** | **20,000.00** | **20,000.00** |
| 01.24.001.001.530301.000.10.01.000.003 | PASAJES AL INTERIOR | 3,000.00 | 3,000.00 |
| 01.24.001.001.530302.000.10.01.000.003 | PASAJES AL EXTERIOR | 3,000.00 | 3,000.00 |
| 01.24.001.001.530303.000.10.01.000.003 | VIATICOS Y SUBSISTENCIAS EN EL INTERIOR | 5,000.00 | 5,000.00 |
| 01.24.001.001.530304.000.10.01.000.003 | VIATICOS Y SUBSISTENCIAS EN EL EXTERIOR | 9,000.00 | 9,000.00 |
| **5304** | **INSTALACION, MANTENIMIENTO Y REPARACION** | **45,250.00** | **41,000.00** |
| 01.24.001.001.530403.000.10.01.000.003 | MOBILIARIOS | 3,550.00 | 500.00 |
| 01.24.001.001.530404.000.10.01.000.003 | MAQUINARIAS Y EQUIPOS | 9,000.00 | 8,500.00 |
| 01.24.001.001.530405.000.10.01.000.003 | VEHÍCULOS | 25,200.00 | 25,000.00 |
| 01.24.001.001.530417.000.10.01.000.003 | INFRAESTRUCTURA | 7,500.00 | 7,000.00 |
| **5305** | **ARRENDAMIENTOS DE BIENES** | **3,000.00** | **3,000.00** |
| 01.24.001.001.530501.000.10.01.000.003 | TERRENOS | 3,000.00 | 3,000.00 |
| **5306** | **CONTRATACIONES DE ESTUDIOS E INVESTIGACIONES** | **38,250.00** | **17,100.00** |
| 01.24.001.001.530601.000.10.01.000.003 | CONSULTORIA, ASESORIA E INVESTIGACION ESPECIALIZADA | - | 6,000.00 |
| 01.24.001.001.530612.000.10.01.000.002 | CAPACITACION A SERVIDORES PUBLICOS | 28,250.00 | |
| 01.24.001.001.530612.000.10.01.000.003 | CAPACITACION A SERVIDORES PUBLICOS | 10,000.00 | 11,100.00 |
| **5307** | **GASTOS EN INFORMATICA** | **35,300.00** | **10,000.00** |
| 01.24.001.001.530701.000.10.01.000.003 | DESARROLLO DE SISTEMAS INFORMATICOS | 23,500.00 | |
| 01.24.001.001.530702.000.10.01.000.003 | ARRENDAMIENTO Y LICENCIAS DE USO DE PAQUETES INFORMATICOS | 1,800.00 | |
| 01.24.001.001.530704.000.10.01.000.003 | MANTENIMIENTO Y REPARACION DE EQUIPOS Y SISTEMAS INFORMATICOS | 10,000.00 | 10,000.00 |
| **5308** | **BIENES DE USO Y CONSUMO CORRIENTE** | **287,014.87** | **183,250.40** |
| 01.24.001.001.530801.000.10.01.000.003 | ALIMENTOS Y BEBIDAS | 3,000.00 | 3,000.00 |
| 01.24.001.001.530802.000.10.01.000.002 | VESTUARIO, LENCERIA Y PRENDAS DE PROTECCION | 43,040.00 | |
| 01.24.001.001.530802.000.10.01.000.003 | VESTUARIO, LENCERIA Y PRENDAS DE PROTECCION | 44,724.87 | 44,500.00 |
| 01.24.001.001.530803.000.10.01.000.003 | COMBUSTIBLES Y LUBRICANTES | 38,550.00 | 31,360.00 |
| 01.24.001.001.530804.000.10.01.000.003 | MATERIALES DE OFICINA | 3,800.00 | 4,531.12 |
| 01.24.001.001.530805.000.10.01.000.003 | MATERIALES DE ASEO | 5,800.00 | 6,559.40 |
| 01.24.001.001.530806.000.10.01.000.003 | HERRAMIENTAS | - | 3,200.00 |
| 01.24.001.001.530807.000.10.01.000.003 | MATERIALES DE IMPRESION, FOTOGRAFIA, REPRODUCCION Y PUBLICACIONES | 5,000.00 | 5,000.00 |
| 01.24.001.001.530808.000.10.01.000.003 | INSTRUMENTAL MEDICO MENOR | 2,500.00 | |
| 01.24.001.001.530809.000.10.01.000.003 | MEDICINAS Y PRODUCTOS FARMACEUTICOS | 15,000.00 | 23,000.00 |
| 01.24.001.001.530811.000.10.01.000.003 | MATERIALES DE CONSTRUCCION, ELECTRICOS, PLOMERIA Y CARPINTERIA | 55,000.00 | 925.70 |
| 01.24.001.001.530813.000.10.01.000.003 | REPUESTOS Y ACCESORIOS | 47,400.00 | 49,026.18 |

| | | | |
|---|---|---|---|
| 01.24.001.001.530821.000.10.01.000.002 | EGRESOS PARA SITUACIONES DE EMERGENCIA | 20,000.00 | 5,000.00 |
| 01.24.001.001.530822.000.10.01.000.003 | CONDECORACIONES Y HOMENAJES EN ACTOS PROTOCOLARIOS | 1,000.00 | 1,000.00 |
| 01.24.001.001.530823.000.10.01..003 | ALIMENTOS, MEDICINAS, PRODUCTOS DE ASEO Y ACCESORIOS PARA ANIMALE | 2,200.00 | 6,148.00 |
| **5314** | **BIENES MUEBLES NO DEPRECIABLES** | **6,800.00** | **12,600.00** |
| 01.24.001.001.531403.000.10.01.000.003 | MOBILIARIOS | 2,900.00 | 3,000.00 |
| 01.24.001.001.531404.000.10.01.000.003 | MAQUINARIA Y EQUIPOS | 1,000.00 | 6,600.00 |
| 01.24.001.001.531406.000.10.01.000.003 | HERRAMIENTAS | 1,500.00 | 2,000.00 |
| 01.24.001.001.531407.000.10.01.000.003 | EQUIPOS SISTEMAS Y PAQUETES INFORMATICOS | 400.00 | 500.00 |
| 01.24.001.001.531409.000.10.01.000.003 | LIBROS Y COLECCIONES | 1,000.00 | 500.00 |
| **TOTAL GRUPO 57** | | **222,500.00** | **220,500.00** |
| **5701** | **IMPUESTOS, TASAS Y CONTRIBUCIONES** | **12,000.00** | **8,000.00** |
| 01.24.001.001.570102.000.10.01.000.003 | TASAS GENERALES, IMPUESTOS, CONTRIBUCIONES, PERMISOS Y PATENTES | 12,000.00 | 8,000.00 |
| **5702** | **SEGUROS, COSTOS FINANCIEROS Y OTROS GASTOS** | **210,500.00** | **212,500.00** |
| 01.24.001.001.570201.000.10.01.000.003 | SEGUROS | 128,000.00 | 130,000.00 |
| 01.24.001.001.570203.000.10.01.000.003 | COMISIONES BANCARIAS | 80,500.00 | 80,500.00 |
| 01.24.001.001.570206.000.10.01.000.003 | COSTAS JUDICIALES, TRÁMITES NOTARIALES, LEGALIZACIÓN DE DOCUMENTOS Y ARREGLOS EXTRAJUDICIALES | 2,000.00 | 2,000.00 |
| **TOTAL GRUPO 58** | | **12,000.00** | **12,000.00** |
| **5801** | **TRANSFERENCIAS CORRIENTES AL SECTOR PUBLICO** | **12,000.00** | **12,000.00** |
| 01.24.001.001.580101.000.10.01.000.003 | AL GOBIERNO CENTRAL | 12,000.00 | 12,000.00 |
| **TOTAL GRUPO 84** | | **443,100.00** | **783,160.00** |
| **8401** | **BIENES MUEBLES** | **443,100.00** | **783,160.00** |
| 01.24.001.001.840104.000.10.01.000.002 | MAQUINARIAS Y EQUIPOS | 53,900.00 | 219,101.89 |
| 01.24.001.001.840104.000.10.01.000.003 | MAQUINARIAS Y EQUIPOS | 22,000.00 | 168,298.11 |
| 01.24.001.001.840105.000.10.01.000.002 | VEHICULOS | 16,139.68 | |
| 01.24.001.001.840105.000.10.01.000.003 | VEHICULOS | 258,860.32 | 365,560.00 |
| 01.24.001.001.840107.000.10.01.000.002 | EQUIPOS, SISTEMAS Y PAQUETES INFORMATICOS | 24,770.32 | |
| 01.24.001.001.840107.000.10.01.000.003 | EQUIPOS, SISTEMAS Y PAQUETES INFORMATICOS | 67,429.68 | 21,000.00 |
| 01.24.001.001.840402.000.10.01.000.003 | LICENCIAS COMPUTACIONALES | | 9,200.00 |
| **TOTAL GRUPO 97** | | **52,000.00** | **30,000.00** |
| **9701** | **DEUDA FLOTANTE** | **52,000.00** | **30,000.00** |
| 01.24.001.001.970101.000.10.01.000.002 | DE CUENTAS POR PAGAR | 52,000.00 | 30,000.00 |
| | | | |
| | **Totales=>** | **3,607,432.55** | **3,880,652.86** |

## CUERPO DE BOMBEROS DE IBARRA: PRESUPUESTO 2021

| | | |
|---|---|---|
| FUENTE DE FINANCIAMIENTO 002 | 218,100.00 | 254,101.89 |
| FUENTE DE FINANCIAMIENTO 003 | 3,389,332.55 | 3,626,550.97 |

APROBADO:

Crnl. (B) Fabián López Torres
**COMANDANTE GENERAL DEL CBI**

ELABORADO:

Ing. Bayardo Salazar
**DIRECTOR FINANCIERO DEL CBI**

| CUERPO DE BOMBEROS DE IBARRA | | | | |
|---|---|---|---|---|
| PROFORMA PRESUPUESTARIA DE EGRESOS | | | | |
| AÑO 2021 | | | | |
| CODIGO | PARTIDA | PRESUPUESTO 2020 | PRESUPUESTO 2021 | % |
| GRUPO 5 | GASTO CORRIENTE | 3,112,332.55 | 3,067,492.86 | 79.05% |
| TOTAL GRUPO 75 | GASTO INVERSION | - | - | 0.00% |
| TOTAL GRUPO 84 | GASTO CAPITAL | 443,100.00 | 783,160.00 | 20.18% |
| TOTAL GRUPO 97 | APLICACIÓN DEL FINANCIAMIENTO | 52,000.00 | 30,000.00 | 0.77% |
| | Totales=> | 3,607,432.55 | 3,880,652.86 | 100.00% |
| | FUENTE DE FINANCIAMIENTO 002 | 218,100.00 | 254,101.89 | 6.55% |
| | FUENTE DE FINANCIAMIENTO 003 | 3,389,332.55 | 3,626,550.97 | 93.45% |

APROBADO:

Crnl. (B) Fabián López Torres
**COMANDANTE GENERAL DEL CBI**

ELABORADO:

Ing. Bayardo Salazar
**DIRECTOR FINANCIERO DEL CBI**

## CUERPO DE BOMBEROS DE IBARRA: PRESUPUESTO 2021

| CUERPO DE BOMBEROS DE IBARRA | | | |
|---|---|---|---|
| PROFORMA PRESUPUESTARIA DE EGRESOS | | | |
| AÑO 2021 | | | |
| CODIGO | PARTIDA | PRESUPUESTO 2020 | PRESUPUESTO 2021 |
| 5101 | REMUNERACIONES BASICAS | 1,631,992.00 | 1,617,112.00 |
| 5102 | REMUNERACIONES COMPLEMENTARIAS | 206,956.00 | 213,726.00 |
| 5103 | REMUNERACIONES COMPENSATORIAS | 65,570.00 | 63,990.00 |
| 5105 | REMUNERACIONES TEMPORALES | 100.00 | 100.00 |
| 5106 | APORTES PATRONALES A LA SEGURIDAD SOCIAL | 308,647.68 | 305,749.05 |
| 5107 | INDEMNIZACIONES | 25,001.00 | 131,001.00 |
| 5199 | ASIGNACIONES A DISTRIBUIR | 1.00 | 1.00 |
| 5301 | SERVICIOS BASICOS | 63,200.00 | 71,263.41 |
| 5302 | SERVICIOS GENERALES | 140,750.00 | 145,100.00 |
| 5303 | TRASLADOS, INSTALACIONES, VIATICOS Y SUBSISTENCIAS | 20,000.00 | 20,000.00 |
| 5304 | INSTALACION, MANTENIMIENTO Y REPARACION | 45,250.00 | 41,000.00 |
| 5305 | ARRENDAMIENTOS DE BIENES | 3,000.00 | 3,000.00 |
| 5306 | CONTRATACIONES DE ESTUDIOS E INVESTIGACIONES | 38,250.00 | 17,100.00 |
| 5307 | GASTOS EN INFORMATICA | 35,300.00 | 10,000.00 |
| 5308 | BIENES DE USO Y CONSUMO CORRIENTE | 287,014.87 | 183,250.40 |
| 5314 | BIENES MUEBLES NO DEPRECIABLES | 6,800.00 | 12,600.00 |
| 5701 | IMPUESTOS, TASAS Y CONTRIBUCIONES | 12,000.00 | 8,000.00 |
| 5702 | SEGUROS, COSTOS FINANCIEROS Y OTROS GASTOS | 210,500.00 | 212,500.00 |
| 5801 | TRANSFERENCIAS CORRIENTES AL SECTOR PUBLICO | 12,000.00 | 12,000.00 |
| 8401 | BIENES MUEBLES | 443,100.00 | 783,160.00 |
| 9701 | DEUDA FLOTANTE | 52,000.00 | 30,000.00 |
| | | | |
| | **Totales=>** | **3,607,432.55** | **3,880,652.86** |

| | | |
|---|---|---|
| **FUENTE DE FINANCIAMIENTO 002** | **218,100.00** | **254,101.89** |
| **FUENTE DE FINANCIAMIENTO 003** | **3,389,332.55** | **3,626,550.97** |

APROBADO:

Crnl. (S) Fabián López Torres
**COMANDANTE GENERAL DEL CBI**

ELABORADO:

Ing. Bayardo Salazar
**DIRECTOR FINANCIERO DEL CBI**

## CUERPO DE BOMBEROS DE IBARRA
## NOMINA PROYECTADA DEL PERSONAL OPERATIVO Y ADMINISTRATIVO PARA EL AÑO 2021

| Nº | C.I. | FUNCIONARIO | CARGO | ESTADO | REMUNERACION MENSUAL | FONDOS DE RESERVA ANUAL | APORTE PATRONAL | IECE | COMPENSACION 2021 | DECIMO CUARTO | DECIMO TERCERO |
|---|---|---|---|---|---|---|---|---|---|---|---|
| | | DEFENSA CONTRAINCENDIOS | | | 134,751.00 | 125,452.22 | 180,296.84 | 8,085.06 | 63,990.00 | 78,975.00 | 134,751.00 |
| 1 | 1721825923 | ACOSTA JACOME JONATHAN ANDRES | BOMBERO | OCUPADO | 675.00 | 674.73 | 903.15 | 40.50 | 405.00 | 405.00 | 675.00 |
| 2 | 1002174454 | AGUIRRE QUISHPE MARIO FABIAN | SUBOFICIAL | OCUPADO | 901.00 | 900.64 | 1,205.54 | 54.06 | 405.00 | 405.00 | 901.00 |
| 3 | 1001806411 | ALMACHI CLERQUE LUCIO ORLANDO | CABO | OCUPADO | 733.00 | 732.71 | 980.75 | 43.98 | 405.00 | 405.00 | 733.00 |
| 4 | 926779869 | ALMEIDA MIRANDA INES ABIGAIL | BOMBERO | OCUPADO | 675.00 | 674.73 | 903.15 | 40.50 | 405.00 | 405.00 | 675.00 |
| 5 | 400588877 | ALTAMIRANO CALLE GUIDO ENRIQUE | MEDICO | OCUPADO | 1,086.00 | 1,085.57 | 1,453.07 | 65.16 | 405.00 | 405.00 | 1,086.00 |
| 6 | 1003549894 | ANDRADE CASTELO JORGE DANIEL | CABO | OCUPADO | 733.00 | 732.71 | 980.75 | 43.98 | 405.00 | 405.00 | 733.00 |
| 7 | 1002555686 | ANDRADE ESPINOSA CARLOS IVAN | SARGENTO | OCUPADO | 817.00 | 816.67 | 1,093.15 | 49.02 | 405.00 | 405.00 | 817.00 |
| 8 | 1002397022 | ANDRADE ROSAS FABIO XAVIER | CABO | OCUPADO | 733.00 | 732.71 | 980.75 | 43.98 | 405.00 | 405.00 | 733.00 |
| 9 | 1004335517 | ANDRANGO LEON EDWIN OSWALDO | BOMBERO | OCUPADO | 675.00 | 674.73 | 903.15 | 40.50 | 405.00 | 405.00 | 675.00 |
| 10 | 1003636550 | ANGAMARCA ANGAMARCA GRACIELA FERNANDA | BOMBERO | OCUPADO | 675.00 | 674.73 | 903.15 | 40.50 | 405.00 | 405.00 | 675.00 |
| 11 | 1002699971 | ANRANGO GONZALEZ MARCO LUIS | CABO | OCUPADO | 733.00 | 732.71 | 980.75 | 43.98 | 405.00 | 405.00 | 733.00 |
| 12 | 1707200323 | ARBOLEDA POZO MARCELO REYMUNDO | SARGENTO | OCUPADO | 817.00 | 816.67 | 1,093.15 | 49.02 | 405.00 | 405.00 | 817.00 |
| 13 | 1002927380 | ARELLANO QUIROZ JORGE DAVID | BOMBERO | OCUPADO | 675.00 | 674.73 | 903.15 | 40.50 | 405.00 | 405.00 | 675.00 |
| 14 | 1002494688 | ARROYO TORRES VICTOR ORLANDO | SARGENTO | OCUPADO | 817.00 | 816.67 | 1,093.15 | 49.02 | 405.00 | 405.00 | 817.00 |
| 15 | 1002503835 | ARTEAGA ORTIZ ALEX ARMANDO | CABO | OCUPADO | 733.00 | 732.71 | 980.75 | 43.98 | 405.00 | 405.00 | 733.00 |
| 16 | 1002177895 | AYALA VASQUEZ FREDY RAUL | SARGENTO | OCUPADO | 817.00 | 816.67 | 1,093.15 | 49.02 | 405.00 | 405.00 | 817.00 |
| 17 | 1002980249 | BASTIDAS CHULDE JHONNY PATRICIO | BOMBERO | OCUPADO | 675.00 | 674.73 | 903.15 | 40.50 | 405.00 | 405.00 | 675.00 |
| 18 | 1002658829 | BAZANTES CEVALLOS VICTOR ELOY | CABO | OCUPADO | | 0.00 | 0.00 | 0.00 | | 405.00 | 0.00 |
| 19 | 1002708517 | BELTRAN PONCE ROGER DAVID | CABO | OCUPADO | 733.00 | 732.71 | 980.75 | 43.98 | 405.00 | 405.00 | 733.00 |

| | | | | | | | | | | | |
|---|---|---|---|---|---|---|---|---|---|---|---|
| 20 | 1720448453 | BENALCAZAR GUARANGUAY HSALMAR SANTIAGO | BOMBERO | OCUPADO | 675.00 | 674.73 | 903.15 | 40.50 | 405.00 | 405.00 | 675.00 |
| 21 | 1003145602 | BENAVIDES PORTILLA JAIRO DANIEL | BOMBERO | OCUPADO | 675.00 | 674.73 | 903.15 | 40.50 | 405.00 | 405.00 | 675.00 |
| 22 | 1002322996 | BENITEZ LOPEZ LORENA ELIZABETH | CABO | OCUPADO | 733.00 | 732.71 | 980.75 | 43.98 | 405.00 | 405.00 | 733.00 |
| 23 | 1003170659 | BENITEZ POZO EDWIN RAFAEL | CABO | OCUPADO | 733.00 | 732.71 | 980.75 | 43.98 | 405.00 | 405.00 | 733.00 |
| 24 | 1003577408 | BERNARDO SANCHEZ HENRY WILLAR | CABO | OCUPADO | 733.00 | 732.71 | 980.75 | 43.98 | 405.00 | 405.00 | 733.00 |
| 25 | 1003834122 | BUCHELI VELASCO CARLOS SEBASTIAN | CABO | OCUPADO | 733.00 | 732.71 | 980.75 | 43.98 | 405.00 | 405.00 | 733.00 |
| 26 | 1001598307 | BUITRON ESPARZA OMAR BENEDICTO | CABO | OCUPADO | 733.00 | 732.71 | 980.75 | 43.98 | 405.00 | 405.00 | 733.00 |
| 27 | 1003712849 | BURBANO PRADO EDUARDO JAVIER | CABO | OCUPADO | 733.00 | 732.71 | 980.75 | 43.98 | 405.00 | 405.00 | 733.00 |
| 28 | 1001584190 | CABRERA PUMA PATRICIO VIRGILIO | SUBOFICIAL | OCUPADO | 901.00 | 900.64 | 1,205.54 | 54.06 | 405.00 | 405.00 | 901.00 |
| 29 | 1002529921 | CACUANGO MARTINEZ ALEXANDRA ELIZABETH | TELEOPERADORA | OCUPADO | 527.00 | 526.79 | 705.13 | 31.62 | 405.00 | 405.00 | 527.00 |
| 30 | 1001192432 | CALDERON ROBLES BYRON PATRICIO | TENIENTE | OCUPADO | 1,086.00 | 1,085.57 | 1,453.07 | 65.16 | 405.00 | 405.00 | 1,086.00 |
| 31 | 1002277489 | CALERO BOLAÑOS JORGE RODOLFO | SARGENTO | OCUPADO | 817.00 | 816.67 | 1,093.15 | 49.02 | 405.00 | 405.00 | 817.00 |
| 32 | 1003838230 | CAMPO ESPINOZA JOFFRE FERNANDO | CABO | OCUPADO | 733.00 | 732.71 | 980.75 | 43.98 | 405.00 | 405.00 | 733.00 |
| 33 | 1003004544 | CARDENAS RUANO DANIEL ALEJANDRO | CABO | OCUPADO | 733.00 | 61.06 | 980.75 | 43.98 | 405.00 | 405.00 | 733.00 |
| 34 | 1002294583 | CARLOSAMA QUISINTUÑA PATRICIO ROBERTO | SARGENTO | OCUPADO | 817.00 | 816.67 | 1,093.15 | 49.02 | 405.00 | 405.00 | 817.00 |
| 35 | 1003220462 | CARLOZAMA BASTIDAS ROBBISON JESUS | CABO | OCUPADO | 733.00 | 732.71 | 980.75 | 43.98 | 405.00 | 405.00 | 733.00 |
| 36 | 1003516299 | CASTILLO PEREA JENESIS YAJAIRA | BOMBERO | OCUPADO | 675.00 | 674.73 | 903.15 | 40.50 | 405.00 | 405.00 | 675.00 |
| 37 | 1002519849 | CEPEDA COLLAGUAZO MARIA GABRIELA | BOMBERO | OCUPADO | 675.00 | 674.73 | 903.15 | 40.50 | 405.00 | 405.00 | 675.00 |
| 38 | 1003128186 | CHAMORRO ESTACIO VICTOR | SUBOFICIAL | OCUPADO | 901.00 | 900.64 | 1,205.54 | 54.06 | 405.00 | 405.00 | 901.00 |
| 39 | 1002807012 | CHANTERA MORALES JUAN PABLO | SARGENTO | OCUPADO | 817.00 | 816.67 | 1,093.15 | 49.02 | 405.00 | 405.00 | 817.00 |
| 40 | 1003509146 | CHICAIZA CRIOLLO MERCEDES DEL ROSARIO | BOMBERO | OCUPADO | 675.00 | 674.73 | 903.15 | 40.50 | 405.00 | 405.00 | 675.00 |
| 41 | 1724238330 | CHICANGO YAR CHRISTHIAN DANIEL | BOMBERO | OCUPADO | 675.00 | 674.73 | 903.15 | 40.50 | 405.00 | 405.00 | 675.00 |
| 42 | 1003064357 | CHILUIZA BOLAÑOS MARCO ANDRES | CABO | OCUPADO | 733.00 | 732.71 | 980.75 | 43.98 | 405.00 | 405.00 | 733.00 |

| | | | | | | | | | | | |
|---|---|---|---|---|---|---|---|---|---|---|---|
| 43 | 1001591690 | COLLAGUAZO CHICAIZA WILSON ERNESTO | CAPITAN | OCUPADO | 1,212.00 | 1,211.52 | 1,621.66 | 72.72 | 405.00 | 405.00 | 1,212.00 |
| 44 | 1002003950 | CONGO ESPINOSA FREDY MARIZOL | SARGENTO | OCUPADO | 817.00 | 816.67 | 1,093.15 | 49.02 | 405.00 | 405.00 | 817.00 |
| 45 | 1718514449 | CONGO LARA JENNIFER DAYANA | BOMBERO | OCUPADO | 675.00 | 674.73 | 903.15 | 40.50 | 405.00 | 405.00 | 675.00 |
| 46 | 1002249132 | CORDOVA AYMAR BYRON RENATO | CABO | OCUPADO | 733.00 | 732.71 | 980.75 | 43.98 | 405.00 | 405.00 | 733.00 |
| 47 | 1003524665 | CORDOVA VICTORIA ROBERTO CARLOS | CABO | OCUPADO | 733.00 | 732.71 | 980.75 | 43.98 | 405.00 | 405.00 | 733.00 |
| 48 | 1003283338 | CRUZ VARGAS MAYRA FERNANDA | CABO | OCUPADO | 733.00 | 732.71 | 980.75 | 43.98 | 405.00 | 405.00 | 733.00 |
| 49 | 1003186069 | CUASAPAS HERNANDEZ CHRISTIAN VINICIO | SUBOFICIAL | OCUPADO | 901.00 | 900.64 | 1,205.54 | 54.06 | 405.00 | 405.00 | 901.00 |
| 50 | 1003840483 | CUASQUER QUIROZ ROBERTO GERMAN | BOMBERO | OCUPADO | 675.00 | 674.73 | 903.15 | 40.50 | 405.00 | 405.00 | 675.00 |
| 51 | 1003241484 | CUATUPAMBA CACUANGO EDWIN WLADIMIR | CABO | OCUPADO | 733.00 | 732.71 | 980.75 | 43.98 | 405.00 | 405.00 | 733.00 |
| 52 | 1003613583 | CUPUERAN YEPEZ HENRY PATRICIO | BOMBERO | OCUPADO | 675.00 | 674.73 | 903.15 | 40.50 | 405.00 | 405.00 | 675.00 |
| 53 | 1002433553 | DE LA TORRE CRIOLLO SAIRI TUPAK | TENIENTE | OCUPADO | | 1,085.57 | 1,453.07 | 65.16 | | 405.00 | 1,086.00 |
| 54 | 1003660212 | DIAZ MARTINEZ DARIO JAVIER | BOMBERO | OCUPADO | 675.00 | 674.73 | 903.15 | 40.50 | 405.00 | 405.00 | 675.00 |
| 55 | 1715006993 | DUEÑAS MORILLO HIVAN ADALBERTO | SARGENTO | OCUPADO | 817.00 | 816.67 | 1,093.15 | 49.02 | 405.00 | 405.00 | 817.00 |
| 56 | 1002090452 | ENRIQUEZ GUERRERO LUIS MAURICIO | AUXILIAR AMBULANCIA | OCUPADO | 901.00 | 900.64 | 1,205.54 | 54.06 | 405.00 | 405.00 | 901.00 |
| 57 | 1001604592 | ENRIQUEZ VALENCIA JORGE RAMIRO | TELEOPERADORA | OCUPADO | 527.00 | 526.79 | 705.13 | 31.62 | 405.00 | 405.00 | 527.00 |
| 58 | 1002200606 | ENRIQUEZ VALENCIA WILSON GUSTAVO | SUBOFICIAL | OCUPADO | 901.00 | 900.64 | 1,205.54 | 54.06 | 405.00 | 405.00 | 901.00 |
| 59 | 1001933330 | ERAZO AGUILAR CARLOS HIPOLITO | SUBOFICIAL | OCUPADO | 901.00 | 900.64 | 1,205.54 | 54.06 | 405.00 | 405.00 | 901.00 |
| 60 | 1002931739 | ESCOBAR GODOY DARWIN ROBERTO | CABO | OCUPADO | 733.00 | 732.71 | 980.75 | 43.98 | 405.00 | 405.00 | 733.00 |
| 61 | 1002341046 | ESPINOSA GALLEGOS JUAN ALFONSO | SARGENTO | OCUPADO | 817.00 | 816.67 | 1,093.15 | 49.02 | 405.00 | 405.00 | 817.00 |
| 62 | 1002040291 | FARINANGO FRAGA LUIS FIDEL | SUBOFICIAL | OCUPADO | 901.00 | 900.64 | 1,205.54 | 54.06 | 405.00 | 405.00 | 901.00 |
| 63 | 1002186300 | FLORES ARROYO LUIS ALFREDO | SARGENTO | OCUPADO | 817.00 | 816.67 | 1,093.15 | 49.02 | 405.00 | 405.00 | 817.00 |
| 64 | 1002660429 | FLORES MARTINEZ DIEGO FERNANDO | TENIENTE | OCUPADO | 1,086.00 | 1,085.57 | 1,453.07 | 65.16 | 405.00 | 405.00 | 1,086.00 |
| 65 | 1002912184 | FRAGA PASPUEL ALEXANDRA LUCIA | CABO | OCUPADO | 733.00 | 732.71 | 980.75 | 43.98 | 405.00 | 405.00 | 733.00 |
| 66 | 1001988771 | GARCIA SANTILLAN DIEGO PATRICIO | SARGENTO | OCUPADO | 817.00 | 68.06 | 1,093.15 | 49.02 | 405.00 | 405.00 | 817.00 |

| | | | | | | | | | | | |
|---|---|---|---|---|---|---|---|---|---|---|---|
| 67 | 1002174777 | GARRIDO ROCHA JOSE LUIS | CABO | OCUPADO | 817.00 | 816.67 | 1,093.15 | 49.02 | 405.00 | 405.00 | 817.00 |
| 68 | 1003242235 | GARZON MORILLO ELIZABETH KATHERINE | CABO | OCUPADO | 733.00 | 732.71 | 980.75 | 43.98 | 405.00 | 405.00 | 733.00 |
| 69 | 1001580909 | GOMEZ TORRES NESTOR ABELARDO | CABO | OCUPADO | 733.00 | 732.71 | 980.75 | 43.98 | 405.00 | 405.00 | 733.00 |
| 70 | 1002953303 | GONZALEZ REVELO JOSE LUIS | CABO | OCUPADO | 733.00 | 61.06 | 980.75 | 43.98 | 405.00 | 405.00 | 733.00 |
| 71 | 1003799515 | GRIJALVA YANDUN EDWIN ARMANDO | BOMBERO | OCUPADO | 675.00 | 674.73 | 903.15 | 40.50 | 405.00 | 405.00 | 675.00 |
| 72 | 1002798179 | GUBIO BARRIGA GIOVANA ALEXANDRA | SUBOFICIAL | OCUPADO | 901.00 | 900.64 | 1,205.54 | 54.06 | 405.00 | 405.00 | 901.00 |
| 73 | 1002075511 | GUERRA TOROMORENO DANIEL ORLANDO | SARGENTO | OCUPADO | 817.00 | 68.06 | 1,093.15 | 49.02 | 405.00 | 405.00 | 817.00 |
| 74 | 1003142104 | GUERRERO CAICEDO PABLO ANDRES | BOMBERO | OCUPADO | 675.00 | 674.73 | 903.15 | 40.50 | 405.00 | 405.00 | 675.00 |
| 75 | 1002556924 | GUERRERO LLANGO CHRISTIAN SANTIAGO | SARGENTO | OCUPADO | 817.00 | 816.67 | 1,093.15 | 49.02 | 405.00 | 405.00 | 817.00 |
| 76 | 1002178943 | HEREMBAS POZO EDISSON ARNULFO | SARGENTO | OCUPADO | 817.00 | 816.67 | 1,093.15 | 49.02 | 405.00 | 405.00 | 817.00 |
| 77 | 1003100151 | HERRERA BASTIDAS CRISTIAN WASHINGTON | BOMBERO | OCUPADO | 675.00 | 674.73 | 903.15 | 40.50 | 405.00 | 405.00 | 675.00 |
| 78 | 1001615309 | HERRERA LUIS RAMON | SUBOFICIAL | OCUPADO | 901.00 | 150.11 | 1,205.54 | 54.06 | 405.00 | 405.00 | 901.00 |
| 79 | 1003661921 | HERRERA PERUGACHI VERONICA MISHEL | BOMBERO | OCUPADO | 675.00 | 674.73 | 903.15 | 40.50 | 405.00 | 405.00 | 675.00 |
| 80 | 1001936127 | HERRERA TENGANAN WILSON OSWALDO | SARGENTO | OCUPADO | 817.00 | 816.67 | 1,093.15 | 49.02 | 405.00 | 405.00 | 817.00 |
| 81 | 1003180310 | IBARRA POZO EDISON XAVIER | CABO | OCUPADO | 733.00 | 732.71 | 980.75 | 43.98 | 405.00 | 405.00 | 733.00 |
| 82 | 1002756250 | JACOME CALDERON DIEGO VICENTE | BOMBERO | OCUPADO | 675.00 | 674.73 | 903.15 | 40.50 | 405.00 | 405.00 | 675.00 |
| 83 | 1001285079 | JUMA PUMA MIGUEL ANGEL | TENIENTE | OCUPADO | 1,086.00 | 1,085.57 | 1,453.07 | 65.16 | 405.00 | 405.00 | 1,086.00 |
| 84 | 1003438296 | JURADO CRUZ RAMIRO ERNESTO | CABO | OCUPADO | 733.00 | 732.71 | 980.75 | 43.98 | 405.00 | 405.00 | 733.00 |
| 85 | 1003548466 | LEON MINA MARCOS VINICIO | CABO | OCUPADO | 733.00 | 732.71 | 980.75 | 43.98 | 405.00 | 405.00 | 733.00 |
| 86 | 1722408620 | LOJAN ZARUMA ANA CRISTINA | BOMBERO | OCUPADO | 675.00 | 56.23 | 903.15 | 40.50 | 405.00 | 405.00 | 675.00 |
| 87 | 1002092003 | LOPEZ ROSERO INDIRA ARACELY | CABO | OCUPADO | 733.00 | 732.71 | 980.75 | 43.98 | 405.00 | 405.00 | 733.00 |
| 88 | 1001411295 | LOPEZ TORRES MILTON FABIAN | COMANDANTE GENERAL | OCUPADO | 2,308.00 | 2,307.08 | 3,088.10 | 138.48 | 405.00 | 405.00 | 2,308.00 |
| 89 | 1003225974 | LOYO CAICEDO DIEGO ANDRES | TENIENTE | OCUPADO | 1,086.00 | 1,085.57 | 1,453.07 | 65.16 | 405.00 | 405.00 | 1,086.00 |

| | | | | | | | | | | | |
|---|---|---|---|---|---|---|---|---|---|---|---|
| 90 | 1002081816 | LOZA ANDRADE EDISON CARLOS ALBERTO | SARGENTO | OCUPADO | 817.00 | 816.67 | 1,093.15 | 49.02 | 405.00 | 405.00 | 817.00 |
| 91 | 1002354544 | LOZA BENITEZ SANTIAGO XAVIER | SARGENTO | OCUPADO | 817.00 | 68.06 | 1,093.15 | 49.02 | 405.00 | 405.00 | 817.00 |
| 92 | 1003819164 | MACHADO CARDENAS ANTONY JOSUE | BOMBERO | OCUPADO | 675.00 | 674.73 | 903.15 | 40.50 | 405.00 | 405.00 | 675.00 |
| 93 | 1002219457 | MARTINEZ CORDOVA OSCAR RODRIGO | SARGENTO | OCUPADO | 817.00 | 816.67 | 1,093.15 | 49.02 | 405.00 | 405.00 | 817.00 |
| 94 | 1002168464 | MARTINEZ FLORES MARCELO ANTONIO | SARGENTO | OCUPADO | 817.00 | 816.67 | 1,093.15 | 49.02 | 405.00 | 405.00 | 817.00 |
| 95 | 1003933155 | MEJIA GONZALEZ DARWIN ALEXANDER | BOMBERO | OCUPADO | 675.00 | 674.73 | 903.15 | 40.50 | 405.00 | 405.00 | 675.00 |
| 96 | 1003788716 | MENA CHAVEZ LUIS GERMAN | CABO | OCUPADO | 733.00 | 732.71 | 980.75 | 43.98 | 405.00 | 405.00 | 733.00 |
| 97 | 1003145891 | MENESES NARVAEZ PATRICIA FERNANDA | CABO | OCUPADO | 733.00 | 61.06 | 980.75 | 43.98 | 405.00 | 405.00 | 733.00 |
| 98 | 1002641296 | MIER CHAVEZ ALEX PAUL | CABO | OCUPADO | 733.00 | 732.71 | 980.75 | 43.98 | 405.00 | 405.00 | 733.00 |
| 99 | 401573936 | MONTENEGRO ARCINIEGA BYRON ALDAIR | BOMBERO | OCUPADO | 675.00 | 56.23 | 903.15 | 40.50 | 405.00 | 405.00 | 675.00 |
| 100 | 1719471805 | MONTENEGRO ESPINOSA HENRY JONATHAN | TELEOPERADORA | OCUPADO | 527.00 | 526.79 | 705.13 | 31.62 | 405.00 | 405.00 | 527.00 |
| 101 | 401343686 | MONTENEGRO PEREZ LILIANA MARGOTH | CABO | OCUPADO | 733.00 | 61.06 | 980.75 | 43.98 | 405.00 | 405.00 | 733.00 |
| 102 | 1722634894 | MOREJON ZURITA NATALIA ESTEFANIA | BOMBERO | OCUPADO | 675.00 | 674.73 | 903.15 | 40.50 | 405.00 | 405.00 | 675.00 |
| 103 | 1003271283 | MORENO HERRERA MILTON MARCELO | CABO | OCUPADO | 733.00 | 732.71 | 980.75 | 43.98 | 405.00 | 405.00 | 733.00 |
| 104 | 1002170494 | MORETA POZO CATIA FERNANDA | SARGENTO | OCUPADO | 817.00 | 816.67 | 1,093.15 | 49.02 | 405.00 | 405.00 | 817.00 |
| 105 | 1003927520 | MOROCHO RODRIGUEZ EDWIN JHOEL | BOMBERO | OCUPADO | 675.00 | 56.23 | 903.15 | 40.50 | 405.00 | 405.00 | 675.00 |
| 106 | 1002490082 | NARVAEZ CALDERON WILSON IVAN | SARGENTO | OCUPADO | 817.00 | 816.67 | 1,093.15 | 49.02 | 405.00 | 405.00 | 817.00 |
| 107 | 1002137618 | NARVAEZ QUINTEROS JUAN CARLOS | SARGENTO | OCUPADO | 817.00 | 816.67 | 1,093.15 | 49.02 | 405.00 | 405.00 | 817.00 |
| 108 | 1002741807 | NUÑEZ LUCERO DAVID ANDRES | BOMBERO | OCUPADO | 675.00 | 674.73 | 903.15 | 40.50 | 405.00 | 405.00 | 675.00 |
| 109 | 1003292883 | ORMAZA CAICEDO ERIKA MAGALY | CABO | OCUPADO | 733.00 | 732.71 | 980.75 | 43.98 | 405.00 | 405.00 | 733.00 |
| 110 | 1003519384 | ORTEGA ANDRADE BRYAN SANTIAGO | BOMBERO | OCUPADO | 675.00 | 56.23 | 903.15 | 40.50 | 405.00 | 405.00 | 675.00 |
| 111 | 1002746723 | ORTEGA MORALES JORGE LUIS | SARGENTO | OCUPADO | 817.00 | 816.67 | 1,093.15 | 49.02 | 405.00 | 405.00 | 817.00 |
| 112 | 1002959839 | ORTEGA POZO OSCAR RODRIGO | CABO | OCUPADO | 733.00 | 732.71 | 980.75 | 43.98 | 405.00 | 405.00 | 733.00 |

## CUERPO DE BOMBEROS DE IBARRA: PRESUPUESTO 2021

| | | | | | | | | | | | |
|---|---|---|---|---|---|---|---|---|---|---|---|
| 113 | 1002863973 | ORTIZ GUEVARA DANIELA ROBERTA | TENIENTE | OCUPADO | 1,086.00 | 1,085.57 | 1,453.07 | 65.16 | 405.00 | 405.00 | 1,086.00 |
| 114 | 1003752084 | OVIEDO PERUGACHI DARIO FERNANDO | BOMBERO | OCUPADO | 675.00 | 674.73 | 903.15 | 40.50 | 405.00 | 405.00 | 675.00 |
| 115 | 1720772357 | OYOS PANCHI BRYAN STALIN | BOMBERO | OCUPADO | 675.00 | 674.73 | 903.15 | 40.50 | 405.00 | 405.00 | 675.00 |
| 116 | 1003861570 | PADILLA JURADO DIEGO ALEJANDRO | CABO | OCUPADO | 733.00 | 732.71 | 980.75 | 43.98 | 405.00 | 405.00 | 733.00 |
| 117 | 1002222717 | PALLASCO ANDRADE PABLO ANDRES | CABO | OCUPADO | 733.00 | 732.71 | 980.75 | 43.98 | 405.00 | 405.00 | 733.00 |
| 118 | 1003539838 | PERUGACHI DIAZ EDWIN OSWALDO | CABO | OCUPADO | 733.00 | 732.71 | 980.75 | 43.98 | 405.00 | 405.00 | 733.00 |
| 119 | 1003467253 | PILATAXI CHANDI FREDDY LENNIN | BOMBERO | OCUPADO | 675.00 | 56.23 | 903.15 | 40.50 | 405.00 | 405.00 | 675.00 |
| 120 | 1718926601 | PILOZO MONTOYA JOHANNA LIZETH | BOMBERO | OCUPADO | 675.00 | 674.73 | 903.15 | 40.50 | 405.00 | 405.00 | 675.00 |
| 121 | 1002257457 | PONCE MORILLO JOSE LUIS | SUBOFICIAL | OCUPADO | 901.00 | 900.64 | 1,205.54 | 54.06 | 405.00 | 405.00 | 901.00 |
| 122 | 1003016472 | PUEDMAG HERRERIA SANDRA PATRICIA | CABO | OCUPADO | 733.00 | 732.71 | 980.75 | 43.98 | 405.00 | 405.00 | 733.00 |
| 123 | 1003120894 | PUPIALES SIMBAÑA ZENEIDA NATALY | BOMBERO | OCUPADO | 675.00 | 674.73 | 903.15 | 40.50 | 405.00 | 405.00 | 675.00 |
| 124 | 401116108 | QUILUMBA QUITAMA JUAN CARLOS | SARGENTO | OCUPADO | 817.00 | 816.67 | 1,093.15 | 49.02 | 405.00 | 405.00 | 817.00 |
| 125 | 1003374038 | QUIMBITA HUERA CARLOS GABRIEL | CABO | OCUPADO | 733.00 | 732.71 | 980.75 | 43.98 | 405.00 | 405.00 | 733.00 |
| 126 | 1004185557 | QUITO QUILCA MILTON ORLANDO | BOMBERO | OCUPADO | 675.00 | 674.73 | 903.15 | 40.50 | 405.00 | 405.00 | 675.00 |
| 127 | 1723123210 | REASCOS PADILLA ERIKA MICHELLE | BOMBERO | OCUPADO | 675.00 | 674.73 | 903.15 | 40.50 | 405.00 | 405.00 | 675.00 |
| 128 | 1710515600 | REINOSO CASTRO JULIA EDITH | SUBOFICIAL | OCUPADO | 901.00 | 900.64 | 1,205.54 | 54.06 | 405.00 | 405.00 | 901.00 |
| 129 | 1002607180 | REINOSO SARAUZ BYRON ROBERTO | SARGENTO | OCUPADO | 817.00 | 816.67 | 1,093.15 | 49.02 | 405.00 | 405.00 | 817.00 |
| 130 | 1001765369 | REVELO FLORES CESAR OSWALDO | SARGENTO | OCUPADO | 817.00 | 816.67 | 1,093.15 | 49.02 | 405.00 | 405.00 | 817.00 |
| 131 | 1001718053 | RIOS PROAÑO JUAN CARLOS | CABO | OCUPADO | 733.00 | 488.47 | 980.75 | 43.98 | 405.00 | 405.00 | 733.00 |
| 132 | 1002693636 | RIVERA RUALES LIGIA ELENA | SARGENTO | OCUPADO | 817.00 | 816.67 | 1,093.15 | 49.02 | 405.00 | 405.00 | 817.00 |
| 133 | 1001932621 | ROBLES PAEZ JOSE LUIS | SARGENTO | OCUPADO | 817.00 | 816.67 | 1,093.15 | 49.02 | 405.00 | 405.00 | 817.00 |
| 134 | 1002966420 | RODRIGUEZ DELGADO EDGAR PATRICIO | TENIENTE | OCUPADO | | 0.00 | 0.00 | 0.00 | | 405.00 | 0.00 |
| 135 | 1003431572 | ROJAS CABRERA ALEXIS EDUARDO | BOMBERO | OCUPADO | 675.00 | 674.73 | 903.15 | 40.50 | 405.00 | 405.00 | 675.00 |
| 136 | 1002303905 | ROSALES SUAREZ JUAN CARLOS | CABO | OCUPADO | 733.00 | 732.71 | 980.75 | 43.98 | 405.00 | 405.00 | 733.00 |
| 137 | 1003101514 | ROSERO QUINTEROS ANDREA ELIZABETH | SARGENTO | OCUPADO | 817.00 | 816.67 | 1,093.15 | 49.02 | 405.00 | 405.00 | 817.00 |

## CUERPO DE BOMBEROS DE IBARRA: PRESUPUESTO 2021

| | | | | | | | | | | | |
|---|---|---|---|---|---|---|---|---|---|---|---|
| 138 | 1001883659 | ROSERO VOSMEDIANO AMILCAR RAMIRO | SARGENTO | OCUPADO | 817.00 | 816.67 | 1,093.15 | 49.02 | 405.00 | 405.00 | 817.00 |
| 139 | 1002537056 | RUALES CARDENAS DIEGO ANDRES | SARGENTO | OCUPADO | 817.00 | 816.67 | 1,093.15 | 49.02 | 405.00 | 405.00 | 817.00 |
| 140 | 1001937125 | RUEDA CARRILLO MARIA EUGENIA | TELEOPERADORA | OCUPADO | 527.00 | 526.79 | 705.13 | 31.62 | 405.00 | 405.00 | 527.00 |
| 141 | 1003618558 | SANTACRUZ CHAVEZ MIGUEL ANGEL | BOMBERO | OCUPADO | 675.00 | 674.73 | 903.15 | 40.50 | 405.00 | 405.00 | 675.00 |
| 142 | 1713172920 | TABOADA TABOADA EDISON MAURICIO | CABO | OCUPADO | 733.00 | 732.71 | 980.75 | 43.98 | 405.00 | 405.00 | 733.00 |
| 143 | 1710914407 | TACO CAIZA LUIS ROBERTO | CABO | OCUPADO | 733.00 | 732.71 | 980.75 | 43.98 | 405.00 | 405.00 | 733.00 |
| 144 | 1001552890 | TAPIA GONZALEZ MARCO GEOVANNI | CABO | OCUPADO | 733.00 | 732.71 | 980.75 | 43.98 | 405.00 | 405.00 | 733.00 |
| 145 | 1002831657 | TORRES CARLOSAMA DORIS ANABELA | SUBOFICIAL | OCUPADO | 901.00 | 675.48 | 1,205.54 | 54.06 | 405.00 | 405.00 | 901.00 |
| 146 | 1003043583 | TORRES ROMERO JULIO GABRIEL | CABO | OCUPADO | 733.00 | 732.71 | 980.75 | 43.98 | 405.00 | 405.00 | 733.00 |
| 147 | 1002994620 | TORRES SALGADO ALEX MAURICIO | CABO | OCUPADO | 733.00 | 732.71 | 980.75 | 43.98 | 405.00 | 405.00 | 733.00 |
| 148 | 1002705265 | UVIDIA BILVAO EDWIN PATRICIO | SARGENTO | OCUPADO | 817.00 | 816.67 | 1,093.15 | 49.02 | 405.00 | 405.00 | 817.00 |
| 149 | 1708592223 | VACA FLORES FAUSTO RODRIGO | COORDINADOR DE CIAC | OCUPADO | 817.00 | 816.67 | 1,093.15 | 49.02 | 405.00 | 405.00 | 817.00 |
| 150 | 704290899 | VALDIVIESO GONZALEZ DAVID ANTONIO | CABO | OCUPADO | 733.00 | 732.71 | 980.75 | 43.98 | 405.00 | 405.00 | 733.00 |
| 151 | 1002701660 | VALENCIA CHANCUSIG JENIFFER PAULINA | BOMBERO | OCUPADO | 675.00 | 674.73 | 903.15 | 40.50 | 405.00 | 405.00 | 675.00 |
| 152 | 1003981493 | VALENCIA PILACUAN KATHERINE ELIZABETH | BOMBERO | OCUPADO | 675.00 | 674.73 | 903.15 | 40.50 | 405.00 | 405.00 | 675.00 |
| 153 | 1718320201 | VALLEJO BARROS MARCO GIOVANNY | BOMBERO | OCUPADO | 675.00 | 674.73 | 903.15 | 40.50 | 405.00 | 405.00 | 675.00 |
| 154 | 1002001160 | VARELA BURGOS CESAR MARCELO | SARGENTO | OCUPADO | 817.00 | 816.67 | 1,093.15 | 49.02 | 405.00 | 405.00 | 817.00 |
| 155 | 1003077938 | VASQUEZ CASTRO PABLO ESTEBAN | TENIENTE | OCUPADO | 1,086.00 | 1,085.57 | 1,453.07 | 65.16 | 405.00 | 405.00 | 1,086.00 |
| 156 | 1003758016 | VILLEGAS ESTEVEZ FRANKLIN FRANCISCO | CABO | OCUPADO | 733.00 | 732.71 | 980.75 | 43.98 | 405.00 | 405.00 | 733.00 |
| 157 | 1725477879 | YAMBAY AYALA TATIANA FERNANDO | BOMBERO | OCUPADO | 675.00 | 674.73 | 903.15 | 40.50 | 405.00 | 405.00 | 675.00 |
| 158 | 401390943 | YELA AGUAS ALEX GUILLERMO | BOMBERO | OCUPADO | 675.00 | 674.73 | 903.15 | 40.50 | 405.00 | 405.00 | 675.00 |
| 159 | 1003325048 | ICHAO GUAMAN ANA GABRIELA | AUXILIAR CONTABLE | OCUPADO | 733.00 | 732.71 | 980.75 | 43.98 | | 405.00 | 733.00 |

| | | | | | | | | | | | |
|---|---|---|---|---|---|---|---|---|---|---|---|
| 160 | 1002022679 | FARINANGO HERRERA LUIS FERNANDO | ANALISTA DE SOPORTE INFORMATICO | OCUPADO | 986.00 | 985.61 | 1,319.27 | 59.16 | | 405.00 | 986.00 |
| 161 | 1002481917 | HERNANDEZ REVELO JORGE ANIBAL | ANALISTA DE DESARROLLO INFORMATICO | OCUPADO | 986.00 | 985.61 | 1,319.27 | 59.16 | | 405.00 | 986.00 |
| 162 | 1000811370 | IMBAQUINGO IMBAQUINGO MARCO ORLANDO | MEDICO | OCUPADO | 1,086.00 | 1,085.57 | 1,453.07 | 65.16 | | 405.00 | 1,086.00 |
| 163 | 401445614 | PANTOJA MEJIA AMANDA LUCIA | CONTADORA E | OCUPADO | 1,212.00 | 1,211.52 | 1,621.66 | 72.72 | | 405.00 | 1,212.00 |
| 164 | 1002289815 | RECALDE SANCHEZ FAUSTO EFREN | COMPRAS PUBLICAS | OCUPADO | 1,212.00 | 1,211.52 | 1,621.66 | 72.72 | | 405.00 | 1,212.00 |
| 165 | 1002273421 | SALAZAR PEREZ LUIS BAYARDO | DIRECTOR FINANCIERO | OCUPADO | 1,412.00 | 1,411.44 | 1,889.26 | 84.72 | | 405.00 | 1,412.00 |
| 166 | 1002843355 | TORRES CHILUISA CRISTHIAN ARTURO | DIRECTOR DE TECNOLOGIAS | OCUPADO | 1,412.00 | 1,411.44 | 1,889.26 | 84.72 | | 405.00 | 1,412.00 |
| 167 | 1 | TENIENTE CORONEL | SP7 | VACANTE | | 0.00 | 0.00 | 0.00 | | 405.00 | 0.00 |
| 168 | 1 | MAYOR | SP6 | VACANTE | | 0.00 | 0.00 | 0.00 | | 405.00 | 0.00 |
| 169 | 1 | CAPITAN | | VACANTE | | 0.00 | 0.00 | 0.00 | | 405.00 | 0.00 |
| 170 | 8 | SUBTENIENTE | | | | 0.00 | 0.00 | 0.00 | | 405.00 | 0.00 |
| 171 | | SUBOFICIAL | SP2 | VACANTE | | 0.00 | 0.00 | 0.00 | | 405.00 | 0.00 |
| 172 | 1 | SARGENTO | SP1 | VACANTE | | 0.00 | 0.00 | 0.00 | | 405.00 | 0.00 |
| 173 | 19 | CABO | | VACANTE | | 0.00 | 0.00 | 0.00 | | 405.00 | 0.00 |
| 174 | 26 | BOMBERO | SPA3 | VACANTE | | 0.00 | 0.00 | 0.00 | | 405.00 | 0.00 |
| 175 | 10 | PARAMEDICO | | | | 0.00 | 0.00 | 0.00 | | 405.00 | 0.00 |
| 176 | 2 | GUIA K9 | SBU | VACANTE | | 0.00 | 0.00 | 0.00 | | 405.00 | 0.00 |
| 177 | 1 | UNIDAD DE SEGURIDAD Y SALUD OCUPACIONAL | | OCUPADO | 1086 | 0.00 | 0.00 | 0.00 | 405 | 405.00 | 0.00 |
| 178 | 1 | ENFERMERA | | OCUPADO | | 0.00 | 0.00 | 0.00 | | 405.00 | 0.00 |
| 179 | 1 | PSICOLOGO | | VACANTE | | 0.00 | 0.00 | 0.00 | | 405.00 | 0.00 |
| 180 | 1 | ANALISTA DE TELECOMUNICACIONES | SP6 | VACANTE | | 0.00 | 0.00 | 0.00 | | 405.00 | 0.00 |

## CUERPO DE BOMBEROS DE IBARRA: PRESUPUESTO 2021

| | | | | | | | | | | | |
|---|---|---|---|---|---|---|---|---|---|---|---|
| 181 | 1 | DIRECTOR DE PLANIFICACION | SP6 | OCUPADO | 1,412.00 | 1,411.44 | 1,889.26 | 84.72 | 405 | 405.00 | 1,412.00 |
| 182 | 1 | JEFE DE PERSONAL | | OCUPADO | 1,212.00 | 1,211.52 | 1,621.66 | 72.72 | 405 | 405.00 | 1,212.00 |
| 183 | 1 | AUXILIAR DE CONTABILIDAD | | VACANTE | | 0.00 | 0.00 | 0.00 | | 405.00 | 0.00 |
| 184 | 1 | ASESOR JURIDICO | | OCUPADO | 986.00 | 985.61 | 1,319.27 | 59.16 | | 405.00 | 986.00 |
| 185 | 1 | ASISTENTE ADMINISTRATIVA UATH | | OCUPADO | | 0.00 | 0.00 | 0.00 | | 405.00 | 0.00 |
| 186 | 1 | ASISTENTE DE ADQUISICIONES | | VACANTE | | 0.00 | 0.00 | 0.00 | | 405.00 | 0.00 |
| 187 | 1 | RESPONSABLE DE BODEGA (GUARDALMACEN) | | OCUPADO | 986.00 | 985.61 | 1,319.27 | 59.16 | | 405.00 | 986.00 |
| 188 | 1 | BODEGA DE FARMACIA | | VACANTE | | 0.00 | 0.00 | 0.00 | | 405.00 | 0.00 |
| 189 | 1 | BODEGA DE EXISTENCIAS | | VACANTE | | 0.00 | 0.00 | 0.00 | | 405.00 | 0.00 |
| 190 | 1 | COMUNICADOR SOCIAL | | OCUPADO | | 0.00 | 0.00 | 0.00 | | 405.00 | 0.00 |
| 191 | 1 | RESPONSABLE DE ARCHIVO GENERAL | | VACANTE | | 0.00 | 0.00 | 0.00 | | 405.00 | 0.00 |
| 192 | | TELEOPERADOR | | VACANTE | | 0.00 | 0.00 | 0.00 | | 405.00 | 0.00 |

APROBADO:

Crnl. (B) Fabián López Torres
**COMANDANTE GENERAL DEL CBI**

CUERPO DE BOMBEROS IBARRA
COMANDANCIA GENERAL

ELABORADO:

Ing. Bayardo Salazar
**DIRECTOR FINANCIERO DEL CBI**

CUERPO DE BOMBEROS IBARRA
DIRECCIÓN FINANCIERA

# ANEXOS

**Oficio Nro. EMELNORTE-DC-2020-0182-OF**

**Ibarra, 20 de noviembre de 2020**

**Asunto:** Informando proyección de valores a recaudar para el año 2021 a favor del Cuerpo de Bomberos de Ibarra.

Señor Tecnólogo
Milton Fabián López Torres
En su Despacho

De mi consideración:

Dando atención al oficio No. CBI-CG-165-20; Informo a usted que la proyección de valores a recaudar para el año 2021 por concepto del tributo previsto por la Ley de Defensa Contra Incendios, a favor del Cuerpo de Bomberos del Cantón Ibarra es de US$. 2´170.000,00.

Con sentimientos de distinguida consideración.

Atentamente,

*Documento firmado electrónicamente*

Ing. Fabricio Aveiga Yepez
**DIRECTOR COMERCIAL (E)**

Referencias:
- EMELNORTE-SG-2020-4190-E

Anexos:
- 41900652157001605831714.pdf

Copia:
Señora Abogada
Alba Carrillo Romero
**Secretaria de Dirección Comercial**

Señora
Maria Lorena Perez Paredes
**Secretaria de Recaudación**

Señor Licenciado
Bruno Marcelo Castillo Cazar
**Jefe de Departamento de Recaudación**

DIRECCIÓN FINANCIERA
RECIBIDO
FECHA 23/11/20
HORA 12:12.
FIRMA

CONVENIO 064

**CONVENIO DE COOPERACIÓN INTERINSTITUCIONAL PARA LA RECAUDACIÓN DE VALORES POR CONCEPTO DEL TRIBUTO PREVISTO EN LA LEY DE DEFENSA CONTRA INCENDIOS, ENTRE LA EMPRESA ELÉCTRICA REGIONAL NORTE S.A. "EMELNORTE" Y EL CUERPO DE BOMBEROS DE IBARRA.**

**PRIMERA.- COMPARECIENTES:**

Intervienen en la celebración del presente Convenio, por una parte, la Empresa Eléctrica Regional Norte S.A. "EMELNORTE", representada legalmente por el Lic. Germán Antonio Rosales Naranjo, en calidad de Presidente Ejecutivo; a quien para efectos del presente instrumento se le denominará la "EMPRESA ELÉCTRICA" y por otra parte, el Cuerpo de Bomberos de Ibarra, representado por Crnl. (B) Milton Fabián López, Comandante General a quien para efectos del presente instrumento se les denominará "CUERPO DE BOMBEROS".

Los comparecientes de forma conjunta se denominan "*las Partes*".

Las Partes a través de sus representantes debidamente facultados para este efecto, conforme a los documentos habilitantes conferidos que se adjuntan y en las calidades antes señaladas convienen en suscribir el presente Convenio, contenido al tenor de las siguientes cláusulas

**SEGUNDA.- ANTECEDENTES:**

2.1 La Constitución de la Republica en su Art. 226 señala que "*Las instituciones del Estado, sus organismos, dependencias, las servidoras o servidores públicos y las personas que actúen en virtud de una potestad estatal ejercerán solamente las competencias y facultades que les sean atribuidas en la Constitución y la ley. Teniendo el deber de coordinar acciones para el cumplimiento de sus fines y hacer efectivo el goce y ejercicio de los derechos reconocidos en la Constitución.*"

2.2 El Art. 264 Constitucional, establece entre las competencias exclusivas de los gobiernos municipales la de "*Prestar los servicios públicos de agua potable, alcantarillado, depuración de aguas residuales, manejo de desechos sólidos, actividades de saneamiento ambiental y aquellos que establezca la ley*".

2.3 La Ley Orgánica de Empresas Públicas, publicada en el Registro Oficial Suplemento No. 48 de 16 de octubre de 2009, en su artículo 4 define a la empresas como: "*entidades que pertenecen al Estado en los términos que establece la Constitución de la República, personas jurídicas de derecho público, con patrimonio propio, dotadas de autonomía presupuestaria, financiera, económica, administrativa y de gestión. Estarán destinadas a la gestión de sectores estratégicos, la prestación de servicios públicos, el aprovechamiento sustentable de recursos naturales o de bienes públicos y en general al desarrollo de actividades económicas que corresponden al Estado.*"

2.4 La Ley Orgánica del Servicio Público de Energía Eléctrica, publicada en el Registro Oficial No. 418, de 16 enero de 2015, establece en su Art. 7 "*Deber del Estado.-*

*ejercerá con sujeción a la ley que regule la materia. Para tal efecto, los cuerpos de bomberos del país serán considerados como entidades adscritas a los gobiernos autónomos descentralizados municipales, quienes funcionarán con autonomía administrativa y financiera, presupuestaria y operativa, observando la ley especial y normativas vigentes a las que estarán sujetos.".*

2.10 De conformidad con la Normativa antes citada, el Cuerpo de Bomberos de Ibarra es una entidad adscrita al Gobierno Autónomo Descentralizado de Ibarra, según lo expresa la Ordenanza de Creación del Cuerpo de Bomberos de Ibarra para la Prevención, Protección, Socorro, Atención Pre Hospitalaria, Extinción de Incendios y Emergencias en el Centón Ibarra "C.B.I". aprobada por el Consejo Municipal, y que de conformidad establece el Art. 324 del COOTAD la misma se encuentra publicada en la séptima edición de la GACETA OFICIAL del GAD Municipal del cantón Ibarra.

2.11 El artículo 88 del Reglamento Orgánico Operativo y de Régimen interno y Disciplina de los Cuerpos de Bomberos del País señala: *"El jefe del Cuerpo de Bomberos es el Representante Legal y el ejecutivo de la institución y podrá intervenir en actos, contratos, convenios, que lo obliguen, así como comparecer en juicios".*

2.12 Mediante Oficio Nro. MERNNR-SDCEE-2018-0409-OFcon fecha 21 de diciembre del 2018, expresa que, *"(...Para el caso del cobro del Tributo para los Cuerpos de Bomberos, el extinto Ministerio De Electricidad y Energía Renovable, actual Ministerio de Energía y Recursos Naturales No Renovables mediante Oficio Nro. MEER-DM-2017-0558-OF de 29 de diciembre de 2017, dirigido a todas las Empresas Eléctricas de distribución, informa que partir de la publicación de la "LEY REFORMATORIA AL ARTÍCULO 32 DE LA LEY DE DEFENSA CONTRA INCENDIOS", el cobro del tributo para los cuerpos de bomberos a través de las empresas distribuidoras es mandatorio, y se emiten las directrices para la suscripción de los convenios...).*

**TERCERA.- OBJETO:**

El presente convenio tiene por objeto, establecer los compromisos y obligaciones mutuas entre las partes que permitan la recaudación por parte de EMELNORTE, por concepto del tributo previsto en el artículo 32 de la Ley de Defensa Contra Incendios. (Sustituido por el Art. Único de la "Ley Reformatoria al Artículo 32 de la Ley de Defensa contra Incendios", R.O. 87-S, 26-IX-2017).

Por lo que el Cuerpo de Bomberos de Ibarra, de forma expresa autoriza a EMELNORTE, proceda a la emisión de la orden de cobro y recaudación del tributo antes referido.

**CUARTA.- OBLIGACIONES DE LAS PARTES:**

**4.1 DE LA EMPRESA ELÉCTRICA**

4.1.1 Recaudar a través de las ventanillas y otros canales de recaudación de EMELNORTE los valores correspondientes al tributo previsto en el artículo 32 de la Ley de Defensa Contra Incendios (Sustituido por el Art. Único de la "Ley Reformatoria al Artículo 32 de la Ley de Defensa contra Incendios", R.O. 87-S, 26-IX-2017) mediante la emisión de una orden de cobro separado de la factura que establece el costo del servicio eléctrico.

4.2.3 Realizar una campaña de información ciudadana sobre el cobro de este tributo.

**QUINTA.- PLAZO:**

El plazo de vigencia del presente Convenio es de doce (12) meses, contados a partir del 01 enero de 2020 hasta el 31 de diciembre de 2020. Sin perjuicio de la fecha de suscripción.

**SEXTA.- RENOVACIÓN:**

El presente convenio podrá ser renovado previa aceptación de las partes, debiendo la parte interesada solicitar su renovación con por lo menos treinta días de anticipación a su vencimiento.

**SÉPTIMA.- COSTOS OPERATIVOS:**

Por acuerdo entre las partes, el costo operativo que se reconocerá a la Empresa Eléctrica por el cobro y recaudación del tributo a favor del Cuerpo de Bomberos de Ibarra, será por un valor del 3% mensual por usuario aplicado al valor del tributo para los Cuerpos de Bomberos. Según lo dispuesto en el Oficio Nro. MERNNR-SDCEE-2018-0409-OF con fecha 21 de diciembre del 2018, tabla de porcentaje mensual de acuerdo al tipo de GAD Municipal, determinándose como mediano de acuerdo a la clasificación realizada por el Consejo Nacional de Competencias.

A éstos valores se aumentará el Impuesto al Valor Agregado IVA. El resto del tributo será trasferido en forma oportuna e intacta a más tardar hasta el 15 de cada mes posterior al de la recaudación a la cuenta designada por el Cuerpo de Bomberos.

**OCTAVA.- ADMINISTRACIÓN DEL CONVENIO:**

Para la correcta administración, supervisión y evaluación del presente Convenio de Cooperación Interinstitucional, las partes designan como Administrador a EMELNORTE, y como Supervisores a los funcionarios que para el efecto designe el Cuerpo de Bomberos de Ibarra, quienes velarán por el cabal y oportuno cumplimiento de todas y cada una de las obligaciones derivadas del presente instrumento, adoptarán las acciones que sean necesarias para evitar retrasos, mantendrán informadas a sus máximas autoridades de los avances y se ocuparán de la liquidación técnica económica del presente convenio.

**NOVENA.- RELACIÓN LABORAL:**

El personal que designe cada una de las partes para el cumplimiento del objeto del presente convenio, es financiera y administrativamente dependiente de cada institución a la que pertenece.

Las partes, en el ámbito de sus competencias son responsables de las obligaciones laborales y de seguridad social respecto del personal que emplee en la ejecución del presente convenio.

Queda expresamente señalado que el presente instrumento no vincula solidariamente las relaciones laborales entre las instituciones comparecientes.

**DÉCIMA.- TERMINACIÓN DEL CONVENIO:**

CUERPO DE BOMBEROS IBARRA.

| | |
|---|---|
| Dirección: | Luis Fernando Villamar 1-84 y Olmedo |
| Teléfono: | 062607122 |
| Fax: | 062607122 |
| Correo electrónico: | jefatura@bomberosibarra.com |

**DÉCIMA QUINTA.- ACEPTACIÓN DE LAS PARTES:**

Libre y voluntariamente, previo el cumplimiento de todos los requisitos exigidos por las leyes de la materia, las partes declara expresamente su aceptación a todo lo acordado en el presente Convenio, a cuyas estipulaciones se someten y suscriben en TRES (3) ejemplares de igual contenido y valor. Dado en la ciudad de Ibarra, a 12 FEB 2020

Lic. Germán Antonio Rosales Naranjo
**PRESIDENTE EJECUTIVO**
**EMELNORTE S.A.**

Crnl. (B) Milton Fabián López
**Representante Legal**
**CUERPO DE BOMBEROS IBARRA**

GAD PROVINCIAL
DE IMBABURA

DE IMBABURA

# CERTIFICACIÓN

El Director General Financiero del GAD Provincial de Imbabura, doctor Fausto Lima Soto, en atención al oficio No. CBI-CG-081 20 de 30 de junio de 2020, suscrito por el Coronel (B) Fabián López Torres, Comandante General del Cuerpo de Bomberos de Ibarra.

## CERTIFICA:

Que, en la Proforma Presupuestaria del GAD Provincial de Imbabura para el Ejercicio Económico del año 2021, se hará constar la partida presupuestaria 50.01.01.01.58.01.03 con una asignación de 10.500,00 dólares, destinada al Cuerpo de Bomberos del Cantón Ibarra, de conformidad con el artículo 39 de la Ley de Defensa Contra Incendios, que expresa: "Los consejos provinciales y los concejos municipales fijarán en sus presupuestos anuales las asignaciones indispensables para ayudar al desarrollo de los cuerpos de bomberos de sus respectivas jurisdicciones, y podrán donar a los cuerpos de bomberos, inmuebles adecuados para cuarteles y otras dependencias".

Ibarra 20 de octubre de 2020

GOBIERNO PROVINCIAL DE IMBABURA
DIRECCIÓN FINANCIERA

Dr. Fausto Lima Soto
DIRECTOR GENERAL FINANCIERO

DIRECCION FINANCIERA
RECIBIDO
FECHA 21/10/20 HORA 15:05
FIRMA

# CONVENIO DE COOPERACIÓN INTERINSTITUCIONAL ENTRE EL GOBIERNO AUTÓNOMO DESCENTRALIZADO DE SAN MIGUEL DE IBARRA Y EL CUERPO DE BOMBEROS DE IBARRA

En la ciudad de Ibarra, a los veintiún días del mes de Junio del año dos mil dieciocho, comparece por una parte el Gobierno Autónomo Descentralizado Municipal San Miguel de Ibarra, representada legalmente por el Ing. Álvaro Castillo Aguirre, en su calidad de Alcalde; y, por otra, el Cuerpo de Bomberos de Ibarra, representada por el Coronel (B) Milton Fabián López, en su calidad de Comandante General del Cuerpo de Bomberos de Ibarra, a quienes en adelante se les denominara GAD-I Y CBI, respectivamente y en virtud de las atribuciones constitucionales y legales, convienen en celebrar el presente convenio al tenor de las siguientes clausulas y estipulaciones siguientes:

## CLAUSULA PRIMERA.- ANTECEDENTES

1.1. El artículo 226 de la Constitución de la República del Ecuador prescribe: "La instituciones del Estado, sus organismos, dependencias, las servidoras o servidore públicos y las personas que actúen en virtud de una potestad estatal ejercerá solamente las competencias y facultades que les sean atribuidas en la Constitución la ley. Tendrán el deber de coordinar acciones para el cumplimiento de sus fines hacer efectivo el goce y ejercicio de los derechos reconocidos en la Constitución".

1.2. El Artículo 6 del Código Orgánico de Organización Territorial Autonomía Descentralización, literal i) señala: Obligar a los gobiernos autónomos a recaudar retener tributos e ingresos a favor de terceros, con excepción de aquellos respecto los cuales la ley les imponga dicha obligación. En los casos en que por conver deba recaudarlos, los gobiernos autónomos tendrán derecho a beneficiarse hasta c un diez por ciento de lo recaudado.

1.3. El artículo 140 del Código Orgánico de Organización Territorial, Autonomía Descentralización, establece en su parte pertinente: (...) La gestión de los servic de prevención, protección, socorro y extinción de incendios, que de acuerdo con Constitución corresponde a los gobiernos autónomos descentralizados municipa se ejercerá con sujeción a la ley que regule la materia. Para tal efecto, los cuerpos bomberos del país serán considerados como entidades adscritas a los gobier autónomos descentralizados municipales, quienes funcionarán con autono administrativa y financiera, presupuestaria y operativa, observando la ley especi normativas vigentes a las que estarán sujetos.

1.4. El Gobierno Autónomo Descentralizado Municipal de San Miguel de Ibarra, es persona jurídica de derecho público, administrativa y financiera, en la f determinada en el Art. 53 del Código Orgánico de Organización Territ Autonomía y Descentralización.

## CLAUSULA QUINTA.- DE LA TERMINACIÒN DEL CONVENIO

Independientemente del plazo fijado, el convenio se dará por terminado en las siguientes causas:

a) Por finalización del plazo previsto;
b) Por mutuo acuerdo;
c) Por incumplimiento de las partes;
d) Por incumplimiento de sus objetivos;
e) Por fuerza mayor, debidamente justificada;
f) Decisión anticipada y unilateral de cualquiera de las partes celebrantes del presente convenio.

## CLAUSULA SEXTA.- CONTROVERSIAS:

Las eventuales controversias o reclamaciones que pudieran surgir de la interpretación y aplicación de este Convenio, sus posteriores enmiendas o cualquier cuestión no acordada relacionada con su contenido, serán resueltas en forma directa y amigable por las partes. De no mediar acuerdo alguno y persistir divergencias, las partes convienen someter las controversias al procedimiento de mediación o lo establecido en la ley.

## CLAUSULA SEPTIMA.- ACEPTACION

Los comparecientes aceptan las estipulaciones del presente instrumento por así convenir a sus respectivos intereses y los de las instituciones públicas que representan, para cuya constancia lo suscriben en unidad de acto, en tres ejemplares de igual tenor y validez legal, en la ciudad de Ibarra, a los 21 días del mes de Junio del 2018.

Ing. Álvaro Castillo Aguirre
**ALCALDE DEL GAD-IBARRA**

Crnl. (B) Milton Fabián López Torres
**COMANDANTE GENERAL DEL CUERPO DE BOMBEROS DE IBARRA**

**ILUSTRE MUNICIPALIDAD DE IBARRA**
**SECRETARÍA GENERAL DEL I. CONCEJO MUNICIPAL**

**CERTIFICA:** que el presente CONVENIO, consta de **DOS (02)** fojas útiles y fue recibido en esta dependen de julio del 2018.

ABG. MARCO CASTRO MICHILENA
SECRETARIO GENERAL DEL I. CONCEJO